盛京時報
發行者 康德新聞社 新京特別市中央通四三號
發行所 康德新聞社奉天支社 奉天市大和區淵田町九號
價費 每月一圓五角 每份六分 國內每份 廣告每行一圓（二十字）另議

大燬敵方軍事設施

日海軍機連襲 新幾內亞梅勞格 哥達爾嘉納島

魯塞爾島上空墜敵機三十八架

大本營發表【東京十五日電】（十五日十六時）

一、帝國海軍航空部隊、五月十一日、攻擊新幾內亞梅勞格、是月十四日、攻擊哥達爾嘉納島敵軍事設施、與敵損害甚大、

二、帝國海軍航空部隊、五月十三日、在魯塞爾島上空空戰、擊墜敵戰鬪機三十八架、我方損害、未歸還者二機、

敗敵七萬斃者萬餘

洞庭湖畔一週間戰果

大本營發表【東京十五日電】（五月十五日十二時）

華中方面日軍部隊、對於洞庭湖畔重慶軍凡七萬人、實施進攻作戰中、由五月五日迄同十一日、收到戰果如次、

遺棄死屍約一三一〇〇　俘虜約一三〇〇　各種火砲十三門　重輕機槍一四五枝　步槍一四五八枝

我方損害戰死一六八名、

第十集團軍即將崩潰

【湖南前線十五日電】於湖一閉之夏季進攻作戰、而今已南之新戰場、冒炎熱雷雨後、達於最高潮、突破險峻重疊之山岳地帶、南下之北軍沿湖南地帶進擊快調與續將中之南軍各進擊部隊、僅距〇〇公里之遙多南軍先遣隊將達感激握手之途、更與此相呼應、向公里四圍之敵中國陣地攻擊中之精銳諸部隊、由東北南之三方面突入敵陣、敵五萬已被包圍、目下到處展開熾烈的殲滅戰中、而今第十集團軍之崩潰已在目前矣、

【湖南前線十五日電】以擊滅敵第十集團軍爲目標、繼續如怒濤進擊之日本南下進擊部隊、由安鄉方面之北上部隊由石首方面之西進鐵腳諸部隊、已於十四日近午迫近敵要圍公安、由該日以來即開始猛攻中、且據十五日朝〇〇航空部隊之偵察、部隊於十五日拂曉、突入公安、完全佔領、目下掃蕩殘敵中、

受打擊殊深

【東京十五電】帝國陸軍部隊五月五日以降對洞庭湖畔之重慶軍、展開進攻作戰、

陷敵據點公安

【湖南前線十五日電】敵第十集團軍據點公安（石首西）於日軍東、北、南三方面猛攻之下、遂告陷落、捕捉殲滅頑強抵抗之殘敵數百、

掩映於椰子林中日海軍機出動之壯姿（南太平洋）（海軍省檢閱濟第一〇一號）

東久邇宮盛厚王殿下 照宮成子內親王殿下 御結婚

勅許結婚儀典已正式發表

【東京十五日電】東久邇宮盛厚王殿下與照宮成子內親王殿下御結婚儀典、十五日已蒙勅許、是日、宮內省正式發表如下、

宮內省發表

盛厚王殿下與成子內親王殿下結婚儀典、十五日已蒙勅許、

美阿次島登陸失敗

雖力事掩飾終不得自認

【布宜諾斯愛里斯十四日電】日本大本營會於十四日午後四時發表美國有力部隊登阿次島、現與日本軍激戰中、此項發表、同盟通信社、已由華盛頓聯邦通信局接到受信記錄但在接受右第一報時、記者團、一齊擁至海軍省向當局要求發表戰局然美國海軍省當局當初禁止一切發表、故紐約各社發表在大本營後經時間十二分、即美國、東部戰時時間午前四時十二分、即時禁止紐約同盟社向重慶發表、其後柏林之D、N、B、倫敦之B、B、C、亦相繼廣播、果、美國海軍省方確認大本營所發表之一切、十四日午前十時過、已由公報發表、謂「北太平洋美軍於五月十一日已登阿留地山東群島之阿次島、目下陸上正與日本軍交戰中、」其後作戰一切之詳細遂次發表、日期與大本營發表相錯者、乃美國海軍省在其公報上使用美國東部戰時時間所致、

日軍確保決定優勢

【伊斯坦堡十四日電】日本軍於阿剌干地區、已確保決定的優勢、結果印度民對英軍之不滿日益激化、民心似亦極度動搖、據新德里來電稱印度總督林里斯高、十三日後藉無線電放送、對於國民警告如左、日本軍於緬甸、已強化其既得陣地、故印度派遣軍今後擬再採用日本軍將更發起新行動、然不能急遽求得勝利、

社說

防空與空軍建設

現代戰爭。是廣泛的立體戰爭。以界域而言。打破從前戰線約束。無所謂前方後方安危之不同。亦無所謂戰鬥員非戰鬥員責任之重輕。故直內外遠近水陸空全領域間攻防設施。具同一重要性。而守衛領空之萬全準備。尤爲重要中之最重要者。以戰力而言。擴全人與物全質量之精粗殺細。皆爲左右戰局勝負進退之基本依據。不僅仰賴於船艦陸軍之戰陣之關係。尤軍在前線與敵國後方之一切設施。是則立體戰下構成防空網之完璧。與建設精銳之空軍陣營。最爲重要之條件也。

尤其現世戰局。有愈趨長期化之趨勢。敵性諸國。有時時從覬覦我方腹地。而大施破襲之戰略企圖。彼美英頑敵。更以累敗之餘。內濟其國民之非難。外謀天下所譏笑。而思乘隙進其一擲之技。對不斷直襲日本內地。或與日本有一体關係之大東亞樞軸諸國地域。施以空襲之妄想。我國負有兵站基地之重實。更爲其空襲理想中最大目標。實爲不難推測之趨勢。是以凡我國人。必須對此有深切自覺。即須以勇猛發揮訓練有素之防衛力。不但使敵機無施展威力之餘地。且抱有完全殲滅之勝信念。使之無可遁逃。維護空寰。而有安然無恙之萬全把握。

關於鍊成防空生活化之具体方策。由政府與協和會緊密協力下。近已家喻戶曉。並由各報紙及放送局徹底宣傳。防空實踐要綱。周知國民。使人人瞭然依據實施。至對此要義。更由政府要人。作詳細講演。由放送局廣播。仍經歡迎。以期喚起國民各層同深注意。市民及國人全体當共同其見。深切理解依政府自本月十八日起。以每月十八日設定爲防空日之主旨。完成防空與生活打成一片之宗要。即日日生活。日日關於防空之体制下。何時何處。皆有適應之習慣。確保萬全能力。絕無稍懈不穩。有敵襲之虞。並必臨於防空日。或演習時期。而始表現防空之精神。

是則藉此防空旬間。應注意一切必要準備。以養成日常實踐防空習慣。實爲當前第一急務。又對飛行建設問題。同時亦須努力邁進。如獻機運動。乃後方國民人人必要之責。須知國民多獻一機。以之確保領空。即多有一機之防衛力。以之輸送戰線。即前方多增一機之生力軍。其寄與完遂聖戰之推進力。實爲最大。於此防空旬間。迎第一次防空日之前。更於本日適爲國軍新京飛行隊創立五周年紀念之辰。憑該隊自康德五年本月本日開創以來。於是軍指導援助下。由軍事當局努力經營。及該飛行隊之勇猛訓練。迄今五載。遂使國軍飛行隊陣容。足與現代空軍實驗並隨。號美爭榮。於我國軍精強之体制下。同爲錦繡北邊之有力一環。茲於防空旬間。展開光榮之紀念祝典。於以引起國人精神期待之般情。及協力之熱意。而促進防空之完璧。與擴張國軍飛行体制之向上。日益擴充光大。乃至活躍於大空之防衛。出動前線以殲敵。誠何空軍之本格機能。皆是必致之勢。有不可限量者也。不禁緊希冀之。

歐陸防衛堅若鐵壁

反樞軸軍戰力貧弱近當難逞

【柏林十三日電】德軍事記者營特維恣、寒爾得里島斯、十三日會評論與突尼幾亞戰同時地中海戰局之變化、預想美英軍、將有一試歐洲上陸作戰之期、故樞軸側、在過去六月間、已於大陸堅固鐵壁之防禦陣、態備鎔袖一觸擊退反樞軸軍之推御、茲誌其表明見解如次、

突尼幾亞戰之結果、反樞軸軍必以北非爲其據點、一試侵略歐洲之計畫、諸如此情、悉於預想之內、資具有充分之可能性、各國報紙並英國報紙之一部、皆有突尼幾亞戰與歐洲戰作戰之間、將有中途而休止之間之見解、其理由、不外北非美英軍以補缺之損害、尤須修理突尼幾亞諸港等、此種見解、雖不爲完全正確、但在五月三日以後之最後戰鬥、美英軍已經蒙受武器兵員之損害、如四月下旬之戰鬥、彼等雖受劇烈之損害、但並未忘卻以預備兵力於數日間來補充及此之計畫、因之、美英軍預定須補此次之時、消耗其時間實需要一週間前後、關於突尼幾亞港灣、反樞軸側、已經具有多數技術部隊、然艾鐵萊爽記觸、總述一切手段、此非出動突尼幾亞之人的資源耶？在突尼幾亞之美英軍、即或需要一時之休養現在仍於阿爾及耳、莫洛哥並埃及保存多數之反樞軸軍預備兵力、考慮其事實觀之、對歐洲侵攻作戰不能於最近開始、此等預備軍正與突尼幾亞戰線部隊相彷而無遜當之實戰經驗、即歐洲上陸部隊之編成、亦須充分之數目、故由阿爾及耳諸港內、之損害甚微進攻中、搭乘輸送船是決無危險、要之由地中海方面開始之歐洲侵攻作戰、及至開始攻擊薩丁尼亞、克列德、諸島等歐洲大陸周圍島嶼之攻擊、現在於技術上實屬可能、當然不是此攻擊必行此種作戰之意思、然反樞軸軍即式開始實際作戰樞軸側亦利用美軍北非上陸以來之六月間以最大限度防衛歐洲鐵袖一觸擊退反樞軸……

日華兩軍大協力

馳驅湖北南部山野

鄒中將所率精銳美談

【華中前線〇〇十四日電】作戰之意義加以說明並以揭揚同生共死之大旗、於湖北省南部、山岳重疊之險峻地帶、向擊滅共同之敵重慶軍第五十五師猛進之國府軍〇〇師長鄒平凡中將麾下〇〇名之精銳、威風堂堂、青天白日旗在薰風中飄揚、馳踏於湖北南部山野、記者爲親察東亞復興之中國魂、對此國府軍從軍突、行動開始之〇日夜半、鄒師長、招集全將兵、以和藹之溫顏、述說鐵石之決意、關於今次作戰之意義加以說明並以「誓不辱國府軍之名譽」作烈烈之訓示、於青白月光映照之下、全將兵之裝情、均燃起鬥志、如斯於〇日夜開始行動、蜿蜒之大隊人馬、一刻一刻過進敵之矛城、由查源地帶入重疊之山險、於〇〇與日軍精銳〇〇南下部隊會合、與日本兵隊互說「辛苦了」和悅之景象下、互相親密、熱血沸騰、十三日黎明、即對敵第五十五師、開始攻擊向依據險隘大險抵抗之敵陣大和魂與中國魂渾然一體向持地利之敵突擊、在極熾烈之砲火中兩軍勇士化爲建設東亞貴之礎石、悲壯之光景、幾次得見、而兩軍之鬪志彌堅、激戰數時間、突擊復突擊、頑敵遂崩潰、屍積累累、夕陽下日華兩國旗乃飄揚於敵陣地矣、

殺倉湖南包圍戰鳥瞰

【〇〇基地十五日電】爲俯瞰於湖南新野戰展開之此次夏季新攻作戰全貌記者十四日搭乘地上部隊推護機、一擧征於足跡未到之新戰場之皇軍敢鬥情形、爽於滔滔奔流之大運河清流者、西有峨峨之連山、東有丘陵與坦坦之田園、飛機穿於峻嶮之間飛翔、〇時間乃達到敵第五十五師之本據茶元寺上空、但見峻嶮山路上人馬之列如長蛇、是即友軍也、列中勇士振動日章旗、乃突破標高〇〇米山岳地帶之〇〇部隊諸勇士耳、記者不覺由衣袋中取出一盒煙捲、向部隊前方投下、此山脈突破部隊、踏越無涯之連山、完成敵包圍網之大任務、在茶元寺西方彼此展開激戰、突如機關降下低空、掠飛於山腹衝向敵陣敢行猛擊、敵陣乃沒於黑煙中、茶元寺附近日軍別働隊向西奔馳行猛進、行將與北上部隊握手、機更沿揚子江南下、前此之山岳地帶於間越過、今已至田園地帶、不愧爲湖南之穀倉、一片良田、到處有水手悠悠浴於水中比飛來大編湖上空時、已至宛如網佈之小河地帶、但見友軍人馬蜿蜒行列向〇〇前進擊續進擊、眼見於山岳湖沼地帶與具有各種困難地形之廣大新戰野、執圍日旗進攻之皇軍勇士、不覺滿懷昂奮、安然歸還〇〇基地、

司法部異動

【新京】司法部人事異動如左、

司法部參事官兼理事官　伊東勝

文書科長　伊東勝

依願免官　司法部理事官

刑事司刑事科長　神保泰一

命大臣官房文書科長兼司法部參事官

司法部參事官　下牧武

命司法部理事官刑事司刑事科長

期待新大使揮敏腕

即應日華關係作新的展開

谷駐華新大使

【南京十四日電】以同生共死爲基石、而達成完遂日華共同戰爭之使命、十四日因谷日本新駐華大使到任南京故期待其邁入躍進的段階、中國參戰以來、自一月九日同盟日本政府、即基於當時公佈之日本政府聲明、復以國府還都三周年爲目標、實施返還日本管轄租界、北京公使館區域、厦門、法國共同租界、一方復將在華英美敵產移交於國府側、撤廢揚子江下流地帶物資移動限制、合理的統制、以中國側爲主體之物資集配機構、停止軍票之新規行、諸如此類、實不勝數、此即參戰以來日本在經濟上予以特記之援助也、以資強化國民政府之實力、故國民政府爲日本之劃時的措置而感謝、在軍事政治、經濟各分野上、皆具適應戰時之異常緊張態度、故還都三周年、實日華國交史上一頁不滅之記錄也、如斯而日指邁行共同戰爭之日華合作、已就本格的軌道、且注日華雙方之躍進、重光前大使、三月末爲報告中國新情勢而東上、國府側、亦於四月上旬、派陳公博特派大使訪問日本派周佛海特派大使訪問滿洲國、以謀日滿華三國關係之緊密化、一方參聞南先進國之高度戰時施策、以養國府今後前進之參考資料等、皆注意對外的施策、最近爲處理國府經濟問題、而續行撲實之活動、以資新階段之開始、其後、更實行駐中華大使之更迭、而以承重光前大使後任之谷相爲新大使、今經抵任、國府側甚爲欣悅、同時期待新大使發揮精敏手腕而即應日華關係活潑展開之新的決意、其一般復以谷大使到任爲機等、自還都三周年以來、即開始日本實踐對華政策之强行軍就中之懸案、如治外法權之撤廢、亦入實踐階段、一方除日本而外、世界關係諸國所行之租界返還、亦遂次實現、故有中國自主獨立已近於完整、一途之感、日本既積極援助國策會社之調整、及其他各種經濟、以資昂揚國府實力、預想國府將亦因此而發奮、邁進於自强一途、即現地空氣、在日華雙方亦甚軒昂也、

渝方對華盛頓會談

大事活動多發言機會

【廣東十四日電】重慶當局、因加隆布湖加會談、未得發言機會、此次華盛頓會談、極力保確多發言之機會、猛烈運動使館職者、向東亞戰局注意、據重慶放送、重慶代表、除外交部長宋子文出席該會談外、旅行紐約之宋美齡、亦急遽赴華盛頓、又在華美空軍司令官新諾特亦會見羅斯福、駐印美大總統特使費里普斯、亦入白宮、有所會談、而重慶一般觀測、對於在美代表等之活躍、頗有多大期待、然仍甚悲觀、以爲會議席上、縱然涉及戰局、亦不過開出對於物資援助强化的一張空頭支票而已、結局、現狀難望改善、一般殊形焦燥不安、

美海軍預算案 十四日已可決

【布宜諾斯愛里斯十四日電】華盛頓電訊、美國議出一華盛頓電訊美國下院議出委員會十四日已可決美國六九四三年、四年度海軍予算案、後復向下院本會議提出、豫算案於四月八日乃由大總統羅斯福提案者、提案當時之二百四十五億三千一百九十四億六千三百萬弗、此會、之豫算總額、實達二百以各種追加後、復過委員會、會在委員會審議、加算、豫算主要項目如次、（單位百萬弗）

兵器豫算三四七六、補特並陸上施設一八六、建造艦船費一、八八七航空機關係費一六四〇、艦船維持給修理費九、〇二四、

關於預算談話

【布宜諾斯愛里斯十四日電】美國下院議出委員會十四日已可決美國海軍預算案、即將向本會議提出今正審議預算案中、海軍首腦、關於委員會席上說明之證言內容發表如次、

△海軍作戰部長伐恩中將海軍正具有方面、金鋼海軍力之增强、試觀戰艦而言、美艦之速力實甚遲延當局、依然確信未越戰艦及開戰以來戰績、故海軍中之造艦悉而日一新尤鑑於此等實際之情、在太平洋作戰、即或實行奪回日本軍占領島嶼之作戰、及由側面攻擊日本之作戰、對於我等損害甚多、且須優勢之空母如預奪回日本軍占領島嶼時、尤需大規模之陸海協同作戰、哥達納島及北非作戰、可謂之爲陸海作戰之前哨戰、商船損失依然甚多、然樞軸潛水艦、在被擊沈之前猶需遠續建造新船、在歐洲作戰之攻擊地即或爲擴威岸或地中海、但上陸部隊之武器、亦應由商船輸送、艦船對戰艦或艦船對艦艇之海戰、在將來實不可予想、美國艦隊勢力、在一九四一年當時爲九〇七隻、至本年已增加四一八三隻、一九四四年六月增加爲五一九〇隻、現在就役中之三萬五千噸戰艦爲六隻、即其他一隻亦將於最近完成、

△海軍航空局長馬克恩少將關於海軍、目下正在美本土並海外諸地域進行建設大規模之海軍航空基地、至一九四四年基地數已達百二十二處一九四一年、四海軍、僅有十五處航空基地、海軍艦艇局長克康連少將會爲實行上陸作戰、而予想莫大之上陸用舟艇時、尤須具有犧牲全舟艇之牟分以上之覺悟、在北非上陸作戰、反樞軸軍所受之損害、極甚巨大、

賈齊爾 羅斯福 討論作戰問題

【布宜諾斯愛里斯十三日電】賈齊爾自入華盛頓以來連日連夜會見羅斯福、大總統秘書亞里十三日發表謂「兩者之會談、將連續繼行幾時反樞軸軍代表亦會參加會談太平洋軍事會議、雖定於十三日舉行、但亦告中止、」一方、兩者尤協議再攻勢策、軍代表關於具体的作戰、會交換意見、聞此、各業通信華盛頓特派員俊海達華於十三日報道如次、

以印度作戰爲對日本之一大作戰基地、此次無疑是關於將來作戰乃華盛頓會談主要題目之一、關於歐洲作戰、已決定其大綱、僅有細目尚未檢討、關於與日本軍之戰爭、在事態上依然爲流動的、在理論上謂、日本軍已還反樞軸軍句圍、喀爾句圍網斷絕重要資源者、實重要之事實、澳洲、西方並北方、之事態、全然相異、東印並馬來之無限資源日本軍未感苦何脅威、在新幾內亞乃至新不列顛島之鬥爭予威脅日本軍之主要陣地時、在距離上規模上者不成問題、

意軍方發表

沉潛艦九五隻

【羅馬十四日電】意大利軍司令部十四日夜發表如次自開戰以來、意大利海空軍於地中海水域、擊沈反樞軸潛水艦九十五隻、

魁 滋陰補腎丸
補腎健腦藥
魁仁藥店 奉天市小東邊新三段一三八號

完成滅淋最高治積
任何葡萄球菌傳染化膿症
凶險頑强的双球菌性疾患
一遇本劑的藥力即無生存
現淋藥之多，簡直不可勝數，其中確有把握者，百不得一，即所謂一基二基劑認爲治積優良，不但不能徹底消滅其病根且有相當副作用及反應等弊。
得利克膿是最精銳化學滅淋劑不特對葡萄性疾患有獨特的殺菌力，對於難治慢性淋症更爲徹底，更周密，同時立刻消炎止痛，澄清尿濁洵爲治淋奇積
主治 急性肺炎 流行性感冒 白帶・丹毒 一切化膿症 均奏巨効
三十片・一百片
東亞首創的斯爾法比利金劑
得利克膿
奉天・新京・哈爾濱 田邊藥品株式會社
TR

高血壓中風

此處重要
○說明書免費贈呈 ○詳細請向發賣本舖 ○索取說明書一讀
最近由於著名里子克爾教授及內外諸學者發見頭後部
從來不瞭解高血壓中風病之重要「血壓中樞」
手足麻痺、易感疲勞、頭重不眠、耳鳴、半語、半身不隨
好評之 何謂重要（血壓中樞）特殊荷爾萌補給之新療法
最新學說
不如留意易引起腦血死亡
此處重要缺乏荷爾萌以致迅速惹起右記之苦症發生、因一時之疏忽罹腦溢血（中風）死亡之事實已成世界之公認本藥係基於新學說完成主要目地以營無双貴重之荷爾萌對前面記載之各種病症無論多年之中風症無不奏効博得好評生命之重萬勿遲延病者與當心哪後腦部
日分六圓五角 卅日分 九圓五
△藥價十日分三圓五角廿
△全國一流百貨店藥房備
用者請按照（振替東京…）（郵送費內地外加貳角五分…）東京市目黑區…
發賣元 原理化學研究所…
ヤギクラミン

打倒英美完成大東亞戰爭
專治梅毒
驅梅內服劑
體毒・冬期梅毒・魚口便毒 瘡毒・胎毒等
伯爾子丸
☆伯爾子丸，不需注射或手醫術，單由內服，徹底殺掃身體組織中的菌毒，與大小便同時排泄，一面淨化血液旺盛新陳代謝機能，因之任憑如何兇症，亦却容易收見速効，同時得到無毒健康之巨福，効實神速也。
十二日量・二十日量・三十五日量

湖南日軍兩次殲敵
合稱爲夏季進攻作戰

【湖南前線十四日電】現地軍自五日起、即進其銳鋒、將殲滅敵第二十九集團軍、及此次復進行竇縣及新市北方地區之敵第十集團軍殲滅作戰、合稱之爲「夏季進攻作戰」、

銳鋒急轉直下
敵五個師被陷重圍

【湖南前線十四日電】突於十二日夜半開始對敵第十集團軍殲滅之夏季進攻作戰、以鄂日軍精銳南北相呼應、以機動的進擊與電擊、將敵五個師完全包圍、即十二日夜半、由揚子江北岸○○開始行動之○○南下部隊、於上弦之月明、向○○敵前上陸無血戰功、十三日拂曉、又無血佔領敵五十五師之據點枝江縣、一氣突破第一道、擊破所在之敵、十四日朝、猛襲龍起向西齊（公安西方四○公里）進出、與此相呼應、由○○南下之精銳部隊、突破敵之頑強抵抗、十四日正午、達到太平嶺北方三十公里之地點、一方由洞庭湖畔、巧妙反轉北上之○○諸部隊、於太平邊洞上○○分爲兩隊、一隊向○○向藕池市進攻、一隊向○○進攻又由南縣對岸方面開始行動之精銳○○部隊、向○○繼行如龍轉之西進、

前面之敵第二十一、四十三、百十八、五十五、新編二十三第五師五萬、據過去數年間、構築數線既設陣地、或江南西北部之險峻、試行頑強抵抗、彼此之倉砲陣地、震動灼熱之山野、日軍不顧鮫熱、於有利之態勢下、壓迫敵方、節節緊縮以公安爲周圍中心直徑數十公里之包圍陣、

轉爲追擊戰鬪
渝軍前衛一蹶不起

【湖南○○前線十四日電】探蒐仲鄉下第六戰區九個師九萬之前衛集團軍果布陣於連結岳州、安鄉枝江縣直徑百籽大山岳地帶中日軍爲掃滅而行之夏季進攻作戰五日進行第二十九集團軍洞庭湖畔殲滅戰之次、十二月更將第十集團軍本據澧縣、津市之北方湖北、湖南省境地域敵五個師五萬完全包圍、展開壯烈第二期殲滅戰且戰局有自○○展開「大包圍殲滅戰再轉入大機動追擊戰之勢、戰線已緒成境重慶極深爲憂慮、且爲前衛軍江南之第二十九第十兩集團軍、及洞庭湖畔殲滅戰後、第二十九集團軍潰滅、今更將第十集團軍包圍、且殲滅時期已必不久、戰區軍喪失精銳故狼狽狀況想像可知、然企圖挽回洞庭湖畔之殲滅戰類勢之第六孫連仲以爲日進攻作戰主要目標在常德、是以致全力於前衛據點澧縣、津市之防備、日新進作戰巧妙固不必論、然於此敵統帥部矛盾不徹底與指揮紊亂、抗戰意識之低下、確盡情暴露、足知第六戰區軍、已垂力再起、此外因夏季進攻作戰、今後江南一帶、顯現情勢、將爲（一）枝江縣洞庭湖間、揚子江、確保後、物資之交流（二）重慶進攻路短縮、（三）湖北湖南兩省境之穀倉地帶、和平地區之強化、等、此足予敵戰重慶甚大打擊也、

掩護地上部隊
痛炸竇縣西方

【○○基地十四日電】日本航空部隊、呼應在湖南山野、展開擊滅敵第十集團軍作戰中之地上精銳部隊、十三日冒衝不良天候、自○○基地出發、對於蟠據孟稽寺附近嶮峻而抵抗日軍進攻部隊之敵軍、敢行果敢之反復低空爆擊、以掩護地上部隊進攻、更於十四日、對大舉爆擊「竇縣西方」附近敵軍、加以猛爆、卓舉巨大戰果、

徹底掃滅劉伯承軍
殘存赤色施設盡行摧毀

【山西前線十四日電】徹底殲滅掃蕩盤踞於涉縣周邊之劉伯承第一二九師、精銳諸部隊一氣殲滅、遁入山西河北兩省境重疊山岳地帶之敵匪、在在縮包圍圈、隨時捕捉、潰滅敵軍、同時并擊滅殘在之赤色設施、繼續猛烈之掃蕩戰、於前十三日進至兩合口（涉縣東南方三十公里）之隘、更在繼續擴大戰果中、顧井、新井、曹柳、網各部一方掃蕩涉縣北方地區之徧田清水、東、安田、土井、齋藤、原子、小林諸部隊、亦於安村（涉縣北方三十六公里）於十一、十二兩日、收得使敵遺屍四十九、俘虜、

進攻極爲有利
連次擊滅敵四個師

【湖南前線○○十四日電】華中軍發表、（十四日十六時）五月上旬日軍對於江南開始進攻、在洞庭湖畔、擊滅敵約四個師、繼之、在竇縣新市北方地區、新包圍敵軍五個師、刻下展開殲滅戰中、國府軍爲擊滅共同之敵、亦參加本作戰、與日軍協力

敵飛行機爲日方對空砲火所擊尾曳白煙而告墜落（陸軍省檢閱訖）

迫於荊州南方
○○陷落在即

【湖南前線十四日電】與芷江攻略部隊相呼應、於揚子江中流地、對於南下敵之中核陣地、加以猛攻中之○○部隊、到處驅迫敵方、十四日正午、進出於荊州南方約四十公里之大扁湖畔、迫進敵最大之要衝○○北方二十公里、目下對敵防衛軍以集中的猛攻擊、○○之陷落已迫於目睫、一方○○北上進擊部隊、十三日正午、向敵重要據點孟稽寺附近擊、與頑強抵抗之敵第四三、第百十八、第百二十一之三個師、展開激戰、其後

百十八及鹵獲輕機二、步槍二十一、覆滅設施軍需工場二之戰果、頃使該方面軍陷於潰滅、又大津部隊於十三日覆滅安村之製粉工場、竇縣部隊則於水腰山（涉縣北方四十三公里）覆滅兵器工廠、

模決戰之陣已迫、德軍開始新攻勢、警告蘇聯前線後將士、宜盡全力以當局、

華北掃蕩戰
四月中綜合戰果

【天津十四日電】日軍精銳部隊與中國武裝團體、不分晝夜、進軍冀東、津海、渤海各道山野、陸續掃蕩共匪、渾然一體、對於企圖春季蠢動之敵匪、實施積極之討伐、完全粉碎敵軍企圖、刻在續行果敢之掃蕩中、四月中綜合戰果如左、

交戰回數　三八
敵交戰兵　五五〇三
覆滅敵設施　一九
遺棄死体四二九、捕虜一七四、鹵獲品步槍八二、同彈藥三四六、手榴彈一、二三四、彈藥六〇九、手榴彈一、二三四、迫擊砲彈四三、洋砲二五、迫擊砲彈四三、共他武器、糧秣、被服等多數、

庫班河口作戰
赤軍屢被擊退

【斯德哥爾摩十四日電】近日來庫班河口連續晴天、正爲絕好之作戰日、然一兩日來、殆未行偵以時記之作戰、赤軍僅出小攻勢、已被德軍擊退、然蘇聯空軍之攻勢、依然未衰、十四日又被德軍擊墜二十三架、據德信德軍當局觀察蘇聯空軍之攻勢激化、解爲赤軍將有大規

美國中部水災
浸水面積達數十萬英畝

【布宜諾斯愛里斯十四日電】據紐約來電、襲於美國中部地方之大洪水、爾後益擴大、就中阿肯色河下流之增水、呈有史以來之劇烈、及十四日、駐在於阿肯色州立特爾、羅克之軍隊、皆代於該州防衛之補強與官民之救濟、浸水地域已達數十萬英畝、人畜死傷無算、而農耕物已殆呈全滅狀態、

日機乘夜急襲
再爆擊莫利斯維港

【里斯本十四日電】頃據墨爾鉢恩電訊、西南太平洋反樞軸軍司令部發表、日本航空部隊、三十日夜、又爆擊莫利斯維港、

中國派遣軍週間戰況

中國派遣軍週間戰況

【南京十四日電】中國派遣軍前於「十八春太行作戰」、收得赫赫戰果之日本華北軍精銳部隊、幾無著戰塵之暇、繼更加新銳部隊、自六日以來、對於盤踞於華北中共之牙城北部太行山系敵共產軍第十八集團軍之本據、於與日本陸機之密切協力下、展開一大包圍殲滅戰、此所謂第四作戰、至十六日黃昏、即占據指揮敵第六十七軍之本據麻家灣、收極大之戰果、日軍之連擊可謂猛烈已極、足制第九戰區、第十二戰區、敵攜態之死命、◇

又於地上部隊之作戰相策應協力海軍航空部隊、更於八日、大舉空襲第九戰區之本據長沙、繼更於十二、十三日急襲常德、德山、炸碎敵司令部、及重要軍事設施、◇

一方與華北相呼應之華中新銳諸部隊、亦於本月五日、展開新作戰於洞庭湖北岸地區、對稱呈活況之敵第二十九集團軍、在常軍呼應之下、一齊開始攻擊、巧妙利用該地區特有之溝路、與日軍協力之機動部隊之奇襲、先發展開疾風迅雷之進擊、一舉突破敵要衝安鄉、南縣、而擊碎重慶誇爲無敵精銳之第七十三軍、及九日復奪取余寺

日華兩軍協力
轉戰各地幾無寧日

敵之本陣涉縣、在周密之作戰下、根絕使敵體無完膚而潰滅、所收戰果極大、計敵戰死者及俘虜二千六百拜鹵獲迫擊砲、重輕機及武器彈藥多數、此戰已於十一日終了、

設施、使敵無蠢動之餘地、每次作戰、國府側軍隊、保安隊並武裝團體、均對日軍與以與無之協力、隨時隨地捕捉殲滅敵軍、新興國府之威容發揮無遺、而收日華提攜之豪周成果、對此、最近重慶即宣傳國共統一戰線、然結果却仍暴露不統一之狀況、可見重慶抗戰体制、實愈趨崩潰之一途也、

縱敵機敢襲日本
防空早有準備毫不足懼

【東京十四日電】美空軍之空襲日本本土乃示戰略上之重要意圖、早已無何疑義、美太平洋艦隊司令長官尼米次曾言「已完成空襲日本工業中心化日為炭燼之準備」、美空軍司令官亞諾爾言三月末亦宣言「已獲得立即爆炸日本心臟部之基地、將決終其準備」、據此若不以爲單純有危險之可能性、幸去年四月十八日所現的空襲、乃爲其自認的遊擊空襲、去年之空襲、正如其司令官之名「立脫耳」、日本之被害、極爲輕微、反之敵機能生之事態、決非如此散漫的之、固然結果蘇濟將來所設苦只保得二架、在敵方觀點國民防空早有的完壁、必須有使得身集團的空襲、而容人覺觀者、故國之顯著的態勢、無所謂攻之積極的態勢、◇

現在敵企圖之空襲日本本土路線、大体推定爲左記四路線

一、由北洋阿留地安基地空襲日本本土、向中國未占領基地逃避之方法
二、以航空母艦與日本本土相當接近、敵機發艦後空襲日本本土後、敵機空襲本土後向中國內地逃避之方法、
三、由太平洋之洋心中途島、或澳洲周圍基地、直接空襲本土
四、由中國未占領基地、往復爆擊日本本土、然敵果有如何空襲企圖乎？觀阿留地安基地、以去年十一月完成之、所謂阿拉斯加公路爲基幹、次第向阿留地安群島推進基地、非最先端已達安齊特加島、故馬克斯特以阿拉斯加公路之完成後「對日空襲亞拉特之完成」、將於通擊政策上強調、安加夫的可使作完、同時加安齊特加之機

路線上、欲意使用大型長距離爆擊機、由阿留地安基地達到日本本土之空路爲四千公里、美國爆擊機B一七型、昆雷里第三、卿容、決不許就忽、得有可能第四千公里、每二里航母由空母來行距離推定爲四五千公里里、因然有受布東之敵、◇

但空襲本土後、赴中國未占領地帶陸、亦非不可能、阿留地安今年之夏季、比例年能早二月以上、是以必須戒、第二由空母空襲、前者已釋甚空襲、是亦不可輕視者也、去年春之敵攻空襲、由航空母艦發射、航行距離、目日本本土約七、八百里更日危險近迫成功之公算亦不謂以來、受日擊軍之猛攻、澳洲之確保機之、補給長、應注全力、據外間所報、至四月末、又有制式空

但五艘巡洋艦、大型運水、加日下建造中空母、現在之敵空母、陣容、決不許說忽、三、由中國末占領基地、到當航空長距離、國、鳳、桂林、衡陽、芷江、玉山、福州、龍巖等地、地理上到最可能的島、澳洲之領機交島五千五百公里、航續距離八千四百公里之坤碩里殿豆PBY二飛行艇、六千四百鮮馬欽PB（N飛行艇、亦不致言其不可能、

四、由中國未占領地屢之國屢航空站、在華英國空軍司令官諾特之統轄下、部僞用航空兵力、頻示侵極的氣勢、◇

現於十二日向廣東宣傳、與日本本土最近基地、由華陵至南京二三五〇公里、至大阪一九五〇公里、至蠻

王揖唐氏在日動靜
分訪各要人出席歡迎會

【東京十五日電】國民政府委員王揖唐氏、十五日午前九時半訪問頭山滿翁後十時半更訪近衛前首相、交藤藏相米內前首相、正午又出席多田前華北軍最高指揮官之招待午餐會、午後參觀中島飛行機製作所、一時復臨津島華北開發總裁主辦之歡迎晚餐會、

重慶戰力低下
向美乞援竟被要挾

【南京十四日電】重慶當局以最近戰力迅速低下、必需補增軍力、以充實之、故已請美國發援飛行機六百台、懇賜當地獲得情報稱、美軍事當局、關于該重慶側要求、對爲作武器援助交涉、刻在涯涸於美國中之天子文、已提出如左條件、乘在華美空軍下（一）美國向重慶派遣空軍高級將校及高級參謀、以指揮重慶側空軍、右二條件、乘重慶之頹勢欲逞其素日野望情形甚爲露骨、

一、將來大西洋横斷飛行之基地、二、利用關飛行場之設施外、一、建設工事、得到委材、即行開始、然以其現狀觀之、大抵須在戰後實行、所需之資用、蓋以普通陸上飛行所需之費用、即每哩六仙程度爲目標、而使之實現、

美機盲炸安南
當地住民極爲憤慨

【西貢十四日電】美空軍、最近頁數次對安南東京州地方、試行遊擊的盲爆、曾於十日海防方面、亦受機關槍掃射、使無辜之安南人遭於死傷之厄、安南住民激憤已極、且西貢最大之報官法字報安班西愛爾十四日朝刊大標題、以「無用之暴動」爲題、痛烈指摘美機盲爆、要求當局斷乎的處置更以如斯之戰鬪手段觀之、可推知其文明之程度、其所載之社說從來對美攻擊、加以若干的急量、當地一般新聞之論調急呈緊張、且各方面最注目之社說要旨如左

據由河內報道稱美機又爆擊海防效犧牲多數即度中國人此顯明是不法行爲、吾人衷心憤激不已、我法國當局、對於此應作最嚴重的抗議、此等美人於全世界中應受屈辱的刑罰、用如斯非人道的戰鬪手段、可推知其文明之程度也、

建設浮飛行場
美國一航空公司計畫中

【布宜諾斯愛里斯十四日電】據華盛頓來電稱、賓夕法尼亞森特拉航空公司、十二日對美國民間航空局、曾提出開設横斷大西洋新航空路之許可請求書、按此新航空路、乃代陸上中繼地、於洋上建設數個「浮飛行場」、擬據此觀之、乃世界最初之嘗試、故頗惹起各方面之注目、該社社長貝愛、門羅亦容、一、要點如次、

一、計畫建設之浮飛場、共計三處、其建設費用、大約各一千萬美元、浮飛行場大抵具有推進機關、約八節之速力、實行移動、浮飛行場彼此之距離約爲八百哩、
一、飛行場全長一哩、除設有旅館飯店及其他附於飛機乘員便利之設施外、并設備燃料貯藏所、及無電指針機等、

一、設計由康拉德菲耶之一發明業安斯特論擔當、並愛德華飛行場之建設經營、使巴各公司之共同職員、則以加桑浩船船塢公司、猶那斯製鋼、魯瓦斯製鋼、柏爾法製鋼、約翰、列布林公司等參加、

一、因有浮飛行場之建設、故於他國領土無再求得陸上基地之必要、且浮設於十二日發表、此計畫之內

一、浮飛行場之利用、不限於飛占、而與陸上之兩業飛行場同樣、徵收一定之費用、許可各航空公司之使用、

非洲戰局最近情勢
意大利國民態度倍極冷靜

【羅馬十四日電】爲保守意利大軍之名譽、於突尼斯亞戰線、續行最後的勇敢抗戰之意大利第一軍、十三日、於停止抗戰、然意大利第一軍、雖武器彈藥飲料水、悉已使盡、猶示其拒絕勸告降伏的勇敢、此事爲意大利國民之絕讚、惟以畏從墨首相之無需再行抗戰之命令、逐捨棄武器撤退、於是一九四〇年六月、與意大利參戰

同時、開始之非洲戰鬪、共經三十五個月將終息、意大利雖對美國喪失最後之立足地、然歐洲及其他國民、頗明瞭在大陸流血揮汗之意大利國民的悲壯之心、而首相過去在法西斯黨指導者論上、所呼喊之「何時方能於非洲大陸建設意大利帝國乎」之熱望、常澎湃於意大利國民之胸中、故並不屈於此次之失陷、而毫不示動搖、期待勝士重來、十三日正午

以寡制多永操左劵
德軍在北非戰績殊驚人

【柏林十四日電】德軍當局於突尼斯亞戰線戰鬪終結之際、回顧過去二年間北非戰局將其特徵及意義、言明如次、

一、羅梅爾元帥麾下之福軸軍機甲部隊、去年敢行阿爾、阿拉坦因線之奮擊進出、對美國第八軍之人員器材與以大損害、由於其判明、當時之羅梅爾軍兵力、不過在補充數若干布羅克、阿爾、阿拉坦因分之一、又攻擊時布爾哀要塞之際、對英軍捕虜三萬三千、德機甲部隊與意大利步兵部隊之兵力、僅數萬而已、

一、羅梅爾軍於作戰當初補給極端困難、以鹵獲兵器對反福軸軍占戰傳的優勢、而常對抗美、例如去年十一月開始之羅梅爾軍黍放轉進作戰、取以特

間、針對反福軸軍彈藥六十萬之大軍、在北非壞滅美英兩國之精兵、而使其軍損益軍大之不利、於歐洲地中海岸、及大西洋岸福軸軍徹底的強固、兼部戰線亦進行準備夏季攻勢、要言之福軸軍不過以北非戰線補助東部戰線、北非戰線之一切作戰由東部戰線之作戰而左右之、

一、福軸軍於過去六個月之地中海補給路、反福軸船舶不斷、僅封鎖北非福軸軍之補給路、反福軸船舶不能行三千五百浬之航路、而必須行一萬二千浬之希望峰遠航線、反福軸艦營此大艦隊增中海航路之再開、未免過早、支配地中海不僅限於北非、必須確保所謂湖濱智、後者依然於福軸軍手中、有無數之海空軍基地、可以威脅地中海補給路、地中海今後亦必不難爲福軸側擊破也、

之補給資材使用、又如福阿尼爾軍以在埃白特拉、加沙里等戰線所得之鹵獲兵器、裝備一個戰鬥化成爲優秀之機甲部隊、而擔續果敢之抗戰究、

德軍砲擊列寧格勒
美英企圖空襲反遭大挫

【柏林十四日電】據據大本營十四日戰況公報發表如左、一、德海軍部隊、並德陸軍長距離砲隊、砲擊列寧格勒、倉庫群發生大火災、一、美英空軍部隊、空襲西部德意志、然德軍於該時攻擊爆擊機十四架、十三日夜、英空軍一時突攻北德意志、投下爆彈並燒夷彈、市民間有因而死傷者、於本空襲擊墜敵爆撃機三十四架、

在埃突尼斯亞作戰之羅馬市民、亦非常悲痛、然特別以意大利之試練期最大之時刻、毫不示動搖、當與首相在偉大之名譽、乃發表擊滅最大歡喜將軍麾下部隊、非受敵之第一軍之收斷、復足爲意大利軍人之體鏡、永垂於意大利戰史、而意大利軍將兵如此犧牲、更促進意大利國民所抱之建設非洲帝國的信念、

何一路線、均有向日本本土空襲之可能、或由數路線同時攻擊、亦在預想之中、敵機百架之大羣、或於月明下攻擊而來、在此決戰下國民必有十分覺悟爲要、

B一七型爆擊之事觀之、假定分可能也、如以上無論任一四五〇公里、若以飽印古

王克敏氏將來滿
視察我國躍進建設狀況

【新京】前華北政務委員會委員長現委員王克敏氏、爲向梅津關東軍司令官致謝、並視察建設狀況、十七日午後零時三十三分、搭車入京、即蒞旅裝於大和旅館其在滿中主要日程如左、

十七日、參進宮內府、伺候簿名、參拜建國忠靈廟、及忠靈塔後、出席中國大使館之招宴、

十八日、歷訪梅津關東軍司令官、張國務總理、李外交部大臣、致來訪之禮辭、是夜、出席軍司令官招宴、

十九日、訪問中銀、是夜、臨平外交部大臣非公式招宴、二十日午前八時、搭車離京赴奉天、參拜忠靈塔後、視察北陵、次之、參觀滿洲光學及輕金屬工場、二十一日赴撫順、觀察油母頁岩、天撫後午後四時十分、搭車經由奉天而就歸國之途、

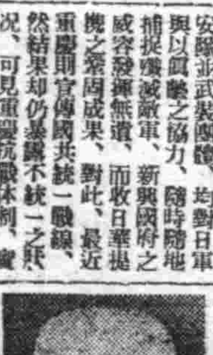

王克敏氏

新中銀總裁
經朝鮮赴任

【下關十五日電】新任滿洲中央銀行總裁西山勉氏、乘十五日九時十分特急富士列車抵下關經朝鮮就赴任之途、

股票行市

前場

哈爾濱市況

滿取	開盤收盤	一滿東 [illegible]
新滿	[illegible]	
滿業	[illegible]	

安東市況

大連市況

新東	[illegible]	
新鐵	[illegible]	
電業	[illegible]	
興銀	[illegible]	
鐵管	[illegible]	
五品	[illegible]	
大新	[illegible]	
南船	[illegible]	
鐘紡	[illegible]	
南船	[illegible]	
日石	[illegible]	
日鐵	[illegible]	
滿采	[illegible]	
同新	[illegible]	
瓦斯	[illegible]	
滿化	[illegible]	
土木	[illegible]	

東京證券取引所

新東	[illegible]	
重工	[illegible]	
新鐘	[illegible]	
日立	[illegible]	
鐵管	[illegible]	
滿鐵	[illegible]	
滿鐵	[illegible]	

國債行市

（收盤時間十時五六分）

債名	價格	
第一次四厘公債	[illegible]	
第二次	[illegible]	
第三次	[illegible]	
第五次	[illegible]	
第六次	[illegible]	
第九次	[illegible]	
第十次	[illegible]	
第十一次	[illegible]	
第十二次	[illegible]	
第十三次	[illegible]	
第十四次	[illegible]	
第十五次	[illegible]	
第十六次	[illegible]	
第十七次	[illegible]	
第十八次	[illegible]	
第十九次	[illegible]	
第二十次	[illegible]	
第廿一次	[illegible]	
第二回國債券	[illegible]	
第二回富國債券	[illegible]	

（奉天省認可濟）

創牌子大賤賣

希望發財　速備時候　尚蒙惠顧　當天發送

防蟲衛生球

一磅重四五〇瓦（合滿秤九兩約一百三十粒）單價四角
每包裝每麻袋內裝七十磅批價二十八圓（麻袋奉送）
訂貨請先匯款運費客貨指客車或貨車隨意指定

製造發賣處　鼎大藥房理化工場
奉天省海城城中街
電話二七八番

胃腸老病的諸位速服此藥

健快

五年・十年
使機能刷新・賦活
◎胃壁的內傷・麻爛亦可治癒!!

定價　三日量七角五分　八日量一圓五角　廿五日量五圓

大阪市東區久寶寺町三丁目　光榮堂

而不倦的體力

過　勞是致病之因、然而體力的來源、若能保養得法、却有勞而不倦的可能、若素胃腸營養良藥、特別豐富的含有

解　除疲勞恢復體力的因素維他命B、更因諸種養分綜合的結果、除能供給體力所要的一切養分、兼能強化體質各部、增大其運營機能、使筋強骨壯、因勞動的鍛鍊使體位益爲向上。

（藥價一日・僅數分錢）

去病延年

若素

奉天・若素製藥株式會社

新聞雜俎

德國之大武庫
戈林工廠

戈林工廠自一九三七年七月二十三日成立以後。其目的蓋在四年計畫之下。使德國工業。不仰給外國鐵鑛之輸入。而達到最大可能之獨立。

自凡爾賽條約締結以後。德國在勞爾省之鐵鑛。已盡行喪失故組織戈林工廠。盡量開發其他鐵鑛。以彌補該項損失。而表示德國初無收回失地之意。自該廠成立以還。德國戰時經濟。大受裨益。而作戰力量。於焉增強。此乃無庸否認之事實。戈林上將服膺『欲和必備戰』之古諺。勵精圖治。以整個極權作後盾。完成此項偉大工作。自設立戈林工廠之後。其活動範圍。益見擴大吸收若干工廠。成功德國今日最大之生產事業。如萊茵金屬工廠。在未加入戈林工廠之前。其多數股票。原早歸德國政府所有迨奧大利與德國合併後。阿爾卑工廠。史特里奇鋼廠。以及若干汽車廠。多瑙阿造船廠等。概為戈林工廠所合併。波希米亞摩拉維亞保護地建立之後。斯可達工廠。勃倫納機器廠。以及其他無數工廠。亦皆屈隸於戈林工廠之下。其結果使德國戰爭經濟大為充實並之獲得大宗煤礦。以供鋼鐵工業之用。建立輕氣廠。以製造人工燃料。利用輪船公司。以發展內河交通網。一言以蔽之。使德國戰爭經濟之基礎。彌增鞏固。

因戈林工廠規模之大。與夫部門之繁。戈林上將乃親於一九三九年七月七日。加以規劃。分為三大部。分工合作。在統一指揮之下。推進整個工作。除戈氏本人親任總裁外。並由次長富爾納佐理其事。三大部名稱如次。(一)礦業部。(二)軍火機械部(三)內河航務部。

此項龐大複雜之工廠總體。今日已變為德國之偉大武庫。因其組織細密。效能強大。自鐵鑛之開採鎔冶以至鐵甲車之製造。完全獨立生產。所用工人。達六十萬人之多。

要之戈林工廠對於德國戰爭工業上建樹。已有不可磨滅之功績。因其範圍廣泛。而各部門之間。又有精密之合作。故不但在戰時。即令歐戰結束之後。此項工廠仍將為德國國防經濟最重要之一部份。

菲島俘虜收容所見學記

貳 萱原宏一 關實信譯

更生的俘虜

在驛前乘收容所的汽車約一小時又三十分鐘。即到着奧都諾爾菲人俘虜收容所的玄關了。此地是較比涼爽的高原。我們如果回憶起日本的輕井驛和普掛邊的風景。大概相差無幾吧!在這望見了與東方筑波山相似的阿拉牙特山。地勢優美風景絕佳。

由於所長伊藤四郎中佐的案內。首先登望樓閣一瞰所內的風景。

據伊藤中校的說明。此收容所的敷地為二萬町步。家屋六百間。此處原為美菲軍事演習地。而在此處所建設的哨舍。就那樣毫未改變的給他們做為收容所了。

彼等在戰前豫想如果捕虜日軍時。即收容於可巴拿志安哨舍與此哨舍內。未成想彼等之美夢未能實現。現在反而被日軍俘虜美軍於可巴拿志安哨舍數千名。俘虜於此收容所的菲律賓人約有七千名左右。

從甜蜜的夢境爬出來。現在浴着嚴肅現實洗禮的彼等心裡的感懷。是怎樣奇異呢?

由望樓閣俯視。在這高原地帶上有數處校舍式的建築物並列着。據說是為教導農業技術和情操教育而設立的。其間點綴着牧場和青菜圃。同時還有自家發電的設備。

從上方所視察下的收所全貌。儼然是一個人口七千的平和村落。於巴丹。克列西得爾陷落當時。此收容俘虜的數目。實達五萬餘名。因為逐次釋放的關係。所以現在只有七千名的菲律賓軍俘虜與附屬衛生部隊的美人俘虜若干名了。

被釋放後的俘虜們的生活。特別之嚴肅單純。彼等以身浴戰火的洗禮。現在體驗到東洋現實的優美生活。受到日本榮尚恩惠的教育而出他們與尚不知戰爭的利害及甜夢未醒的馬尼刺市民相比較。他們底確是覺悟了。

降望樓閣之後。到教練場。在這看見了少尉以上的幹部俘虜的教練陣。

收容所的教育方針。一般兵士們的訓練是勿庸說了。特別是置重點於幹部俘虜的訓練上。

首先把東洋的精神。灌輸給幹部俘虜的腦子裡。再由幹部把此精神滲透於兵士俘虜們。收容所的教育方針。原是取材如此的。

日本的方針。不是只用待遇俘虜手段那樣對待他們。也使他們成為擔當起東洋共通使命的東亞人。而邁入更生之途。他們雖然一時曚昧的抗戰過日本。可是在投降之後充分的覺醒時。亦不失為東亞的一員。共同建設新東亞的一份子。

根據這種目的和方針。他們在受着一切精神的與肉體的訓練。

百五十名的幹部俘虜在練塲分成三小隊。再由每小隊裡選出一名小隊長。與以徹底的訓練。『立正』。『向右看齊』。『報數』等一切的口令都在用着日本語。同時他們在極力練習着發音。訓練中的節度。他們這樣的氣魄。實在給與我們無尚的感慨。

我們在參觀教練的時候。不在注視着他們的目光。因為眼目是心理表現的窗戶。不容其有些許之虛僞表現。在他們目光裡所表現的不是「因為是俘虜沒有辦法。」「是命令才做。」的消極表現。他們的過去好像是一個漫長的迷夢。覺醒後又重新尋找一個人生的目標。此時他們心裡燃燒着熱意的希望。在照着目標往前一意的進行着。

其次在講堂有望月中尉的講話。講題是『關於日本精神。』不用說聽講生當然是幹部將校們。

望月中尉是東北大學出身的精神家。據說在應召之前。曾挺身於某國民運動。講話的內容雖然是相當的難解。可是彼等瞳入放着光輝。靜聽此講話兩小時之久。

中尉在黑板上用羅馬字書寫二首御製文。彼等取出筆記本很熱心的照寫下去了。同時講話又繼續下去了。

講話中中尉在呼着天皇陛下的時候。彼等即時取端爽的立正姿勢。中尉的每句話都由加藤翻譯官詳細的翻譯下來。而深深刻入彼等的腦海裡。他們面部的表情。顯現着充足受了感動的樣子。

午後五時為國旗降下時間。彼等自己所組織的音樂隊。莊重的奏着『君ケ代』…(日本國歌為起首譯者註)。嚴肅的在操場整列的俘虜們。向國旗行以擧手禮。其中無一稍微動者。國旗在莊嚴的氣圍中降下來。此一瞬。民族互異的彼等與吾等同樣沐着東亞的光輝。而會流下莫明之淚的一瞬吧?

吾等一行五人。在午後五時半乘自動車歸卡巴斯所長官附近之將校宿舍。同晚晚餐之後又重歸回收容所。目的是為與彼等開催座談會。

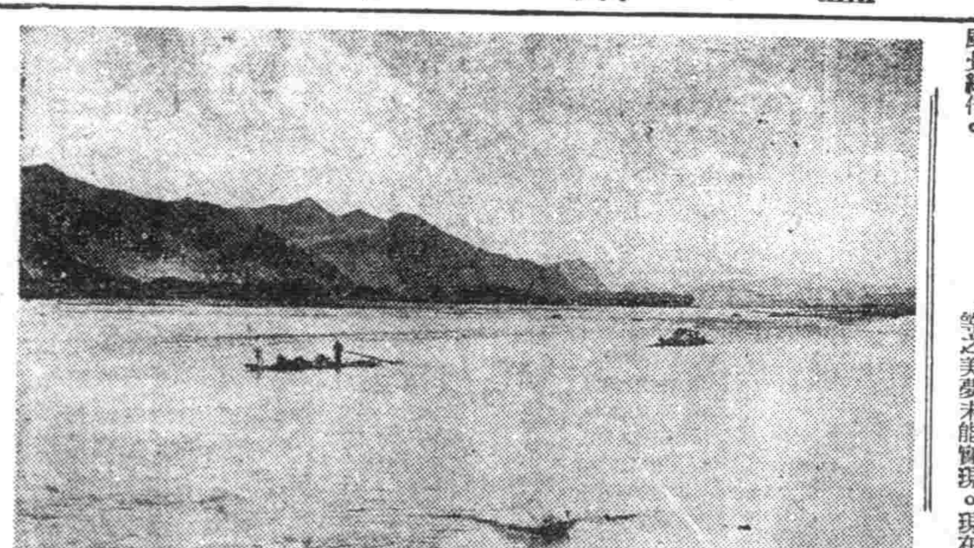

◇◇水鄉◇◇太子河◇◇

生產戰中樞

高木金之助 續

程成訳

意大利——德意經濟提携

意大利的強大。正如房克德經濟相所說的一樣。現在德意經濟。正是很單純的。一九四一年二月廿六日在德意兩國間締結的戰時通商條約。不外是表示着德意經濟的一元化。因為締結了這樣條約所以德國把從來從往意大利的煤量一躍增加為五倍。(煤需要量大部分)並約求大量供給着鐵鋼鐵等物質。意大利對此。而應允向德國輸送硫黃。水銀。水礬土樟腦。生絲果實。野菜類等。兩國在戰時中。不為各自的清償所拘束。始終為完遂戰爭維持有無相通的以謀經濟提攜的緊密化。一九四一年意大利由德國輸入額數。已經達到百分之四十一。對德輸出量也與此差不多。總額為百分之四七。此種事實。乃是德意兩國家的有無相通的提攜。是如何效果的遂行的實行意大利又在此時期。接受由於樞軸傘下的巴爾幹諸國供給而來的重要物資。石油石留水(羅馬尼亞)。油料種子(羅馬尼亞。保加利亞。匈牙利)。家畜肉類蛋卵(保加利亞。匈牙利。猶南斯拉夫)。穀物(保加利亞。羅馬尼亞。匈牙利)等重要物資。多量的由巴爾幹諸國輸入而來。如斯威脅意大利生產戰爭基底的領土資源的貧困狀態。終因與德國及巴爾幹諸國緊密提攜經濟所以也就十分充足了。早先英國多數論者所指摘的『意大利在經濟戰上乃是敗北者』的臆念。在現在已經是沒有了。又以戰前總輸出人額約百分之八十。依存於英勢力下的地中海的意大利貿易。其大分由於意大利及巴爾幹諸國的緊密協力。在現在依然保持着不動的地位。

就這樣的克服了重要物資不足的脆弱面。戰時下補強戰力的意大利。今也在生產戰爭上收得了赫赫戰果。沒有鐵與煤生產的意大利工業。較諸其他列強諸國。的確是非常遲延的。自法西斯政權確立後。由阿比西尼亞戰爭開始急激的發展。尤其軍需工業重要部門機械。化學。冶金。電力等。部門的發展更已驚人至一九三八年。此等工業生產指數(一九二八年為一〇〇)。機械工業為一三四化學工業。為一三〇。冶金工業為一二一。電力工業為一六五。最低為百分之一二一。最高為百分之六五。諸如此類。實在是一大批的生產力在一九四二年。已經近乎一九三八年的三倍了。於技術方面。意大利軍需工業。已完全得到獨立的地位。所以意國軍需工業的第一問題。就原料的確保了。現在由於強行自給自足對策。及由德國。巴爾幹諸國供給物資。因之這問題就這樣的解決了。

塩

製鹽業之歷史。頗為悠久。相傳在夏禹時代。已開拓鹽地。教民製鹽。是為製取海鹽之嚆矢。其後更有池鹽井鹽等之發見。

海鹽於濱海之地。如廣東福建浙江蘇河北等處。以海水灌注鹽田。曝乾或煎熬而成。如河東一帶。土質含有鹽分。地下泉水。經過鹽層時。將鹽分溶化。隨池流出。積成池。稱曰鹽池。藉日光風力而製取池鹽。除若四川雲南等省。富藏井。鹽井之含鹽分極多。經濃縮及蒸發等手續。即成井鹽。茲因限於篇幅。略將山西池鹽之概況。述之如後。

山西土質含有鹽分極多。凡直接由土中採得之鹽。因含有鐵質。故帶紅色。經溶化煎熬等處置後。方成純白。在山西南部。雖在溝水中。亦含有鹽分。山西富鹽池。最大者在安邑縣界內。該處地形。宛如盆狀。而鹽池即在其間。所產之鹽。以夏季為最優秀。春秋兩季次之。每年產額。約在一百四十萬擔。多銷售於附近之各地。

安徽歌謠

石埭

後娘心。門門釘。有好長。釘好深。

有女莫嫁讀書邦。朝朝夜夜守空房。有朝一日做了官。還要討個小婆娘。

太平

小白菜。年年黃。七八歲。死親娘。死了親娘娶後娘。娶了後娘到也好。養個兄弟比我強。兄弟吃飯我喝湯。端起飯碗淚汪汪。親娘想我一陣風。我想親娘在夢中。日裡聽見蟋蟀叫。夜來聽見溪水流。一心要跟溪水去。可恨溪水不回頭。

白樂天詩中婦女(二)

「九月西風興。月冷露華凝。思君秋夜長。一夜魂九升!」「二月東風來。草拆花心開。思君春日遲。一日腸九迴!」

這樣複疊的調兒。或說是從詩經中來的。老學生讀時。再新學小生定會懷疑有點像蘇州四季相思曲的脫胎得來。這到底樂天是『採俗』呢。是『擬古』呢。且讓專家去討論罷。我們現在讀這首長相思。總覺得人們未免太苦了。因此。樂天知道小姑龜見解詠詩時。用歎惜的口吻教訓他說。『巧婦才人常薄命。莫教男女苦多情』。談到議婚一層。棄貧趨富。薄世澆俗。想挽救頹風。是頗費口舌的。樂天在秦中吟第一首詩中。就正式向人們徵求意見——

「…聽我歌兩途—富家女易嫁。嫁早輕其夫。貧家女難嫁。嫁晚孝其姑。聞君欲娶婦。娶婦意何如」。

『三教九流』的男子。儘有『光五十色』的理想妻。現在還之不論。單就本篇範圍內談。從樂天的作品裡面。可尋出一點線索來。就是樂天對當時婦女時理想天。不以為然。

改老。珠翠無色。新人既舊會成了棄婦。樂天青冢詩中所說。『婦人無他才。榮枯繫妍否』。一生的命運。都隨她的姿色而决定的。

家婦的試讀樂天鹽商婦一詩就知道富人之婦。氣象何等的繁華!—!樂天更曾經敘述一個長安的倡女。老大委身為商人婦。商人重利輕別離。拋婦一去。久不回來。那女子便沈淪憔悴。轉徙流落江湖之間。見於琵琶行。另有一首夜聞歌者。其中有四句詩。也頗悲哀動人。就是說!

『夜淚似真珠。双双墮明月。借問誰家婦。歌泣何淒切。』乳易兒。劍從徒。嘉投娼樓宿。除了『好色』之外。一無所知。若做了這種資本家的媳婦。其慘苦真是不堪言狀。樂天效陶潛體詩第十五首。將貧富貴賤比較一下—

「南巷有貴人高蓋駟馬車。我問何所苦十生白。」答云「君不知。位重多憂虞。北里有貧士。出扶桑烈杖。入臥蠅牛衣。散賤無憂患。心安體亦舒。東鄰有富翁。藏貨偏五都。東京收粟帛。西市鬻金珠。朝營暮計算。晝夜不安居。西舍鄰貧者。疋婦配疋夫。布裙行貨春。短褐坐傭書。以此求口食。一飽欣有餘。」樂天將憂樂和利害。彼此分別清楚。結果他的意見是表同情於純潔而疏爽的。試觀他的采蓮曲。如何敘述西夫和西婦—

『菱葉縈波荷颭風。荷花深處小船通。逢郎欲語低頭笑。碧玉搔頭落水中』。

秦以前婚制(二)

鄭風『野有蔓草』。寫相愛悅結為夫婦。陳風『東門之枌』。寫男女放棄職業。婆娑於市。『東門之池』。寫男女晤語。晤歌。晤言。『東門之楊』。寫急要結婚。但是自由。大胆不受拘束之同時。禮教拘束得又很嚴厲。風籬將仲子云。

將仲子兮。無踰我里。無折我樹杞。豈敢愛之。畏我父母。仲可懷也。父母之言。亦可畏也。

將仲子兮。無踰我牆。無折我樹桑。豈敢愛之。畏我諸兄。仲可懷也。諸兄之言。亦可畏也。

將仲子兮。無踰我園。無折我樹檀。豈敢愛之。畏人之多言。仲可懷也。人之多言。亦可畏也。

西藏婦女服飾

西藏處於我國的西南隅。而積廣闊。人烟不甚稠密。所有一切風俗習慣。與內地不同的很多。藏民因為篤信佛教的關係。所生的子女。出家的不在少數。男子出家之後。稱為喇嘛。女子出家之後。稱為覺魔子。亦稱為比丘尼像家富如噶布倫家孃互賚。其女出家。至中等以下的人。更可想而知。

至未出家的女子。對於裝飾一節。極好考究。普通的情形。將頭髮分為兩股。束之如髻。垂在腦後。以細為佳。在待字閨中時。假使受了大家聘禮。則頭上所戴的悉係夫家聘物。于歸之後。即不再用複辮。

一般的婦女。在平常時候。戴一頂小帽。腳着布靴。抑或皮靴。對於衣服一項。上身多半着小袖的短衣。與腿相齊。其材料以細毛為最普遍。綾羅綢緞亦屬不少。短衣的上面。披一小方塊的布。恰如袈裟一樣。下着黑色或紅色裙子。所帶的耳環。指環。手鐲等。價值極為昂貴。其帶於右手。的謂之硨磲圈。自從幼時帶起。亦不致於脫卸。耳環後面。有一小鉤。串綴珍珠珊瑚各種寶物。掛於髮。垂在兩肩。相沿即久。成為一種風氣。

婦女出外時。身上須帶銀盒一個。內面裝貯護身佛及藥品。係取保護平安的意思。又須隨身帶着紅糖一包。若在道路中遇見喇嘛的時候。即將紅糖取出獻之以免一般人譏笑。否則即有媚惑高僧的罪過。

就該處的情形說來。男子多半好吃懶做。女子多半勤勞。因此養成一種重女輕男的習慣家庭。咸以婦女為中堅份子。男子不過在家中略盡輔助之責而已。男子隨時隨地受女子限制。假使婦與夫發生意見。不但當時分居。並且可以隨便和另一個男子結合。丈夫不敢過問。如同路人一樣。

舊劇作工簡解

△整冠。抖袖。扶鬢。抓袖。

整冠為老生亮相之一。無論所帶為盔為巾(硬者為盔。如堂帽。紗帽。相貂。帥盔。番玉帽等是。軟者為巾。如文生巾。八掛巾。方巾。鴨尾巾等是。)均可用整冠之法以兩手從旁而擧起。平面向右。各以食中兩指微觸帽簷下之水紗上。地位宜在太陽穴處。不可過高或過低大率須與眉平。整冠時。兩眼宜左右旋視。以示威。右掌中面向左。左掌中面向右。不可偏向前後。用處極廣。無論何劇。無論何人。均有此種身段。且以蕭灑自如為佳。用處過門中。恒藉抖袖整冠等動作。以引起觀者之興趣。活動自己之身體。抖袖方法。有褶子蟒(蟒袍)袍(官衣)二種。着褶子者。於抖袖之前先將兩手下垂。然後左右小臂。繞胸前(約在胸腹之間不可過高)手掌向上。同時向膛之兩側擺下。手背向前。向上同時直至胸前。如拱手狀。然後同時向兩側擺開。成一環形。距胸以後並手指向後。甩(此時手背向前)兩轉向前方。略成環形。將袍袖向前微抖。抖袖與肘與腕平。遂將臂伸直。小臂與手腕稍為用力。整冠有連帶關係。因整冠時。兩手伸出袖外時。以行整冠也。(兩肘略與肩平)橫於胸前。手指微屈。將袍袖之勢。於抖袖之後。再將兩臂端平。整冠之後。乘兩手在袖外時行之。抖去水袖(袍袖上之白綢)。小臂不動。將袖抖起。使之一升。再將拇指扶鬢之動作。多在冠之後。口面(即鬚)之為滿(滿髯)(未完)

滿語[illegible]存

形色

寒珂遮穆畢 (縮花)
扶德遮穆畢 (綻破)
扶德遮呵畢 (綻裂了)
沽尼哰穆畢 (扣扣)
沽尼哰呵畢 (扣了扣)
蘇補珂 遮穆畢 (綿 統脫絮)
蘇補珂遮呵畢 (脫絮了)
德補珂遮穆畢 (披散開)
德補 珂遮 呵畢 (披 散開了)
和呂 鍋羅 和畢 (衣 破零落)
蘇穆 補哰 哈噶 (衣破零散)

國際劇塲 今天特別公演 北京著名胡琴聖手京申南北馳名 王殿玉 用胡琴拉出、
日期 五月十四日 十五日 十六日 十七日 十八日 五天
1 送京娘千里 2 路遙走越拔還 3 梅蘭芳鳳還巢 4 馬連良借東風 之韻調及辯句!
同時電影 化身姑娘 加演滿映新聞
夏威夷大海戰試寫會 日期五月廿六日午後八時 五月十四日至十八日凡入場者限五百名抽籤選制!贈優待券一枚
五月十九日 新古裝武俠片 蕩寇大俠 黎灼灼 王乃東 主演

光陸 CAPITOL THEATRE 城內中街南 電(四)三六三三 十三日至二十日 上海新片 李麗華 呂玉螢 主演 不如歸 中華聯合歌唱巨片 下期 燕歸來

亞洲電影院 奉天電車路 電(二)三七九一 十四日 十五日 十六日 新版 天一公司出品 梨花夫人 王美玉 主演 下期 解語花

城內大東門 電(四)二一八二 十四日 十五日 十六日 新版 上海武俠片 三劍客 韓蘭根 關宏達 主演 下期 女人心

天光電影院 大西關大街 電(二)三七二八 十三日至二十日 上海新片 李麗華 呂玉螢 主演 不如歸 中華聯合歌唱巨片 廿七日演 紛飛遺恨

雲閣電影院 北市場 電(二)五三三九 十三日至二十日 上海新片 李麗華 呂玉螢 主演 不如歸 中華聯合歌唱巨片 廿七日演 化身姑娘

光明電影院 勸業商場內 電(四)二一八八 十四日 十五日 十六日 十七日 中聯出品 人約黃昏後 顧蘭君 主演 下期上集 黑臉賊

金城有聲電影院 大西關大街 九斗胡 十四日 十五日 十六日 三天 上海影片公司出品 新盤絲洞 汪洋 王龍 主演 優待觀衆 票價七角 務請早臨 以免向隅 下期 奇女子

王東甲論命潤格 草論命運三流年五圓 中論五流年拾圓 詳論十流年貳拾圓 詳論全流年帶六親命五拾圓 問命者將生辰出生地潤金由郵寄至奉天市小東街天齊廟前四段壹貳零日十 寄件會見下午四至七談命念圓

嗚謝 治愈經血不調

敝人於未結婚時即患經血不調行經腹痛來時經脈極少及結婚一年之後月經不見了腹內有病塊疑是有孕至五六個月腹中益覺膨脹飲食無味面黃肌瘦方知是病經各醫診治均說是乾血癆症敝聞此言更為可怕各處求名醫購靈藥無曰無效之如此者二年有餘對敝之病毫未見效尤為重了又加咳嗽心忙心跳午前脊背麻冷午後燒熱滿身起白屑類似魚鱗狀腹中之病塊時常攻痛每逢發燒連頭都疼終曰愁悶只待一死而矣不意表姊由奉来舍見敝病之危險伊言奉天國瑞藥店有婦科特效藥名為福康育言他用過勸敝試服無精打彩的購了兩盒服下真乃奇效驚人經服一盒熱度減退病塊見小及服兩盒之後飲食增加精神爽快連服五盒病即愈矣一年之後又生一男孩肥胖可愛回思敝數年之病苦化錢若千百醫不效蒙國瑞藥店之靈藥治愈化錢無多又得一兒真是不幸中之幸喜之不盡無以為報特將小兒照片及經過之病狀治愈之實驗登於報端表示申謝並介紹女同胞患斯疾者速服此藥早脫病苦請為一試便知敝言之不謬也福康育每盒十四付十二元六角外埠函購另加郵費四角
購藥處 奉天市小北城門外西順城街電車路北國瑞藥店
鳴謝人 吉林得勝街一四號 劉趙氏謹啟

好後得子

患痔病諸君 請用歷史悠久的!
痔瘡・痔漏・便血・脫肛・結瘤・生管・便秘・良藥
化痔土龍散
函索痔圖說明付郵票六分即寄
發賣本舖◉奉天大西街三段八八 張三多堂
代理店 [illegible]

◎安坤丸是治療婦女經血不調的急效藥
主治 安坤丸 調經
◎安坤丸服三四日後有不可思意的效驗

經血不調 久不受孕 滑胎小產 經血不止 二三個月 嘔吐惡心 肝鬱氣滯 飲食減少 頭痛目眩 婦女一切
赤白帶下 腰腿酸疼 經前腹痛 經期不準 經血不見 經多經少 膨悶脹飽 夜睡夢多 血色不正 因寒因氣
肚腹疼痛 四肢無力 經期腹痛 趕前錯後 心忙心跳 面黃體瘦 每逢行經 時常鬧肚 氣沖血海 所得各症
子宮寒冷 癥瘕病塊 經後腹疼 每月數次 心口疼痛 午後發燒 臥床不起 四肢冷熱 血崩血滿 皆能治之

奉天市大西城門外傷電車站北頭路西即大西街一段三號
製造本舖 鶴春藥店
吉林東關維昌街福榮堂藥房
新京大同大馬路義和謙藥店
吉林河南街民生藥房

認准藥盒決不致誤

哈爾濱正陽十四道街 德泰恆
安東六道口 瑞祥泰
濱江正陽五道街 天育堂
各埠代理詳列於下

輕病者一大盒即可重病者兩大盒足用
小盒 二十付 五元
大盒 三十付 七元五角
外埠函購請先匯款另加郵費四角

[illegible]

職場家庭奮起總力
謀確立市民堅實防空體制

想像敵軍空襲，爲必至之勢之今日，協力親邦日本，建設大東亞之滿系國民，防空體制，是否已然完備，於十八日之第一回防空日，行將周臨，是以協和會市本部參事高與灘氏，事本部參事高與灘氏，希市民應抱防空觀念如左。

訓練 因屢次舉行防空訓練，市民防空知識，已漸次深厚，然較諸日系市民，仍不充實，故希望指導更爲努力，以期徹底，

隣組防護 昔日國民，殆均抱防護個人財產觀念，及實施綜合訓練後，相互扶助精神，爲之增高，故如以隣組爲單位，確立市民堅實防空體制，則空襲雖不足恐，

施設 今日資材，雖感不足然準備防空用喞筒、[illegible]、他如水、砂、蓄水桶等，均應事前準備，更應注意空襲等，沈靜無慌，作最高度之活動，

服裝 全市民共應着用制定服裝，應東髮鞋，男人、女子應簡單東服，排斥奢美服裝，原此時職場、家庭、共應以實行應戰爲心期要戰之完成也，

護我天空

圖防空生活化徹底
防空日實踐要綱決定

疏忽即是大敵

【新京】南北兩方皇軍都樹立了赫赫的大戰果，敵國美英現在狂奔於挽回頹勢，窺覦空襲東亞，但皇軍精銳佈成完璧之堅陣，使無絲毫之隙可乘，疏忽即是大敵，我滿洲國與親邦協力，雖敵機何時會出現，也未可知，但『有備無患』已確立國民防空體制，在決戰下，後方的我們，所負的最大責任，就是防空，目前應將截至現在的演習習觀念一掃，將防空融和在生活裏面，確立日常防空生活，因此，協和會爲圖防空生活化之徹底，每月設定防空日，本月定爲十八日，並自六月以後，每月十八日作爲防空日，業已決定，在防空日當日，國民防空必將實踐各項目一一實行，中央本部，爲將此實踐項目之概旨，及平素防空準備，國民防空意識之昂揚，希望不偏不激，以期劃一實行。

防空日實踐要綱

一、服裝以輕巧動作方便爲宜，同時適合於預防被害之目的，徹底厲行、

(一)必須戴帽子 男子必須戴戰鬥帽，協和帽，或防火帽，女子無帽子者，可以擦臉毛巾或包袱皮等蒙頭，以代替帽子必須隨時攜帶，以便遇非常之時，保護頭部，

(二)男子穿長靴或打裹腿，但無長靴或裹腿者，須扎褲腿，或將褲腿穿在洋襪子內，以圖輕便，穿馬褲（即褲腿帶扣者）亦可

(三)穿和服者，必須穿燈籠褲子，（褲腿收束者）穿洋服或類此者，（穿褲子的鮮系滿系婦人）則不必另穿燈籠褲子，

(四)外出之時，須攜帶防毒面具，或代用之呼吸器，手巾等，爲防備毒瓦斯，將手巾沾濕，以遮蔽鼻部

(五)洋裝婦女不可穿高跟鞋，穿高跟鞋者，希望自發的完全廢棄，

二、家庭必須實行點檢防空用品並整備非常持出物品 家庭防空之主要點，以安靜看守家中爲要，如狼狽奔出，反有受意外災害之虞，時常將重要品一括整理如必須離家之時，即將重要物品持出乃爲必要

的決心，所以日本的敵是美英，滿洲之敵也是美英，且軍戰無不勝，所以連戰連敗的美英軍，若用正戰法終難取勝，他們既敢轟炸國際公法規定的病院船，必盡各種惡劣手段，不知何時或來奇襲我國土，敵機的標識也是防空常識之一，我們應該記住現在國民學校生徒都知道美英敵機的標識，我們成年人如果不知道，豈不被小孩恥笑嗎，

滿洲自動車交通展
於滿毛百貨店盛大舉行

紀念滿鐵之國營自動車經營受託十周年由滿鐵主辦及滿日、滿新並本社後援之「躍進滿洲自動車交通展」已由十二日起，在滿毛百貨店五樓舉行，而於奉天神社祭

照片 展覽會盛況

奉天放送局 成立協議會

奉天中央放送局爲順應時局之要，謀充實放送內容起見，在本月上旬曾於大和旅館結成奉天放送參與會，……

整頓戶口配給 特舉行說明會

奉天市警察局，曾由三月二十一日起至四月五日間，實施戶口並消費人口調查結果說明會，曾於十三日午後三時，在市內住吉町奉天大樓七層，由軍市公署及其他各關係機關出席之下召開，說明事項如下。(一)調查之準備，並調查之人員，調查期間，(二)調查前后之人口增減數，(三)違反件數與其內容，對於違反者之處置，今後之違反防止策，終了後，山川警務局經濟保安科長，於該席上，關於此次施行之消費人口並戶口調查，報告如左，摘發者達五千八百八十六名，且其中不正申告者七百五名，異動未訂正者三千四百九十名，證明書者四十六名，二重申告者四百九十九名，轉居手續未終者四百五十名，年齡相差者百九十名，……

慰安演藝農民歡欣
今後對愛路信念更加決意

厚生列車隨行記（下）
本社特派記者 許建勳

六 車抵上板城驛

午後兩點十分下板城的車站，……

工作 已經宣告竣事，列車經過廿七分鐘的行程，於千餘愛路村民熱烈迎送之中，抵達了上板城驛，列車上各班乘組員又形忙碌起來在驛外路軌的西側，利用道木堆積的方台上，短集種種搭置就序以後立時展開了曉大底演藝會，列車代表人的

愛路 致意宣撫班員的懇切宣傳，一般村民都在和靄的言語之中，深深留着很大的印象，對於慰安感激的情緒，流露在每個人笑臉上，演藝會的慰安節目絡繹登場，在積木台前席地而坐的兒童，四週圍立環繞的村老婦女，他們和她們不時默出熱烈的

笑意 天氣太熱了！夏季簡直使人的風光，在這裡使每個人都在感受着，一望觸目的高山峻嶺綿亘四方，類似盆地般的上板城驛，聚集這許多熱烈喜慶的村民還幅天然美麗底圖畫，實在難以描寫，因爲列車停留時間的關係，即要車

賣店 立時開始售貨，購買村民在愛路團員指導之下，順序排列，按次走上列車，以廉價到手日期待的慣用品，在高興勝力的談笑裡，感謝鐵路當局的盛意，同時，對愛路工作無形中又加強了一種決意

七 承德慰安的夜

由上板城出發時間的到來，在團觀列車還外宜傳時局覽片的民衆們

依戀 不捨的當兒，氣笛鳴動，列車蜿蜒蠕動奔向了前途，車上乘組員們每人拿着日滿國旗，伸臂窗外搖蕩着，默默在表示着後會再吧！諸位熱誠底民衆，車體迅速的進展，越過幾重險嶺高山與那巨川深水，時見牧童放羊於山坡之上，農夫摯耕於

田野 遠處村舍的煙筒裡炊煙若斷若續，別有一番農村風味，假使那慣居都市的人，乍見這種農村的風景線，那能不心馳神往滿懷依戀呢？在列車進行着經過卅五分鐘，終抵達誠有古色古香的承德驛驛頭位於山側建築極壯麗堂皇，別饒

古風 列車停車之後乘組員全体進餐，晚餐後或散步驛前或赴市內遊逛，這時完全是自由行動，日滿系慰安演藝班的演藝工作，在當晚七時半鐘，分別舉行，日系的軍慰關係者招待慰安演劇場所，是假厚生會館禮堂舉行了，參加者非常踴躍，於盛大之

演劇 告終，滿之映演慰安電影，直到夜裡十一時半鐘，盛圓滿閉會，滿系之慰安演劇場，那是臨時選擇的場所從車室內，在許多往來乘客驛站從事員等齊集中舉行，雖然劇務之簡備簡陋，兇意熱烈慰安的情緒已經溢滿了全体觀衆，在承德驛的夜裡，列車上

八 祝福列車遠征

慰安 演藝班是全体出動了，以熱情的劇意，精湛的演技，已博到了圓滿的收穫，但是，當全部演藝終了的時候，每個人象徵着是極端疲倦了，這種奉公的至誠實在令人感激不已，承德的古蹟名勝，可以說是甲於全滿，但是，承德

夜景 也是很可留戀的，記得宿於承德的一夜，當十二點鐘將臨的時間，不是還踏入睡鄉？實在是可紀念的一夜，八日的清晨是食事方畢，記者甚於隨行的日程限制，只得與滿俱

福祉 慰安使命的厚生列車袂列，當與總務長及滋藤等列車關係者話別之時，深荷誠意的款待與致別，在列車赴莊頭驛行的九點四十分規定時間消臨的剎那，遂匆忙下車，目送着列車徑往前途，承德以下列車之停留驛，爲莊頭、擦頭山、灤河、興隆、密雲等

樂平 火斗山，拉腦溝等驛，抵古北口時，當在十三日，其次列車復轉道大鄭線之錦局管界各路線，於各地慰安終了以後，再赴哈爾濱鐵道局、吉林鐵道局等管界實施巡迴，爲四個月期間之全滿各地巡迴，慰問

軍警 鐵路從事員以及愛路團員，藉以致謝其愛路之誠，偉大宣傳的厚生列車於如此們帶去的溫馨，實在不少，這眞值得感謝，同時，預祝厚生列車的征途祝福

努力收回舊金屬

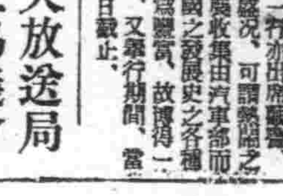

……我們人人如此作去，其成果當可驚人，英美早滅亡一日，我們早安樂一日，望小友努力奮起，實行這個一易行的事啊。

自私鳥
朱振寬

……

德國的標識卐是什麼意思

……記在腦裏，……

理科 夏天爲甚麼打雷呢
＝萬忠良＝

……

河流
安振米

活潑的河流啊。你是我村生命的源泉。你爾爾的歌謠。使我在唱起「海中へば」的歌子來。但冬天來了。你却變成一面鏡子。那時我更在你的身體上。滑冰如流星。春來冰化在把紙船給你飄去。

河流啊。我愛你的清澈。我愛你毅力地永遠在流着。善意地灌溉着大地田園。有時青蛙跳入。或時飄來如家粉紅的杏花。有時更可隱約看見魚影。河啊。我忠心的敬愛你。你保護着我村。潺潺向東去。向東去。

太陽下山了。殘照收給遠方的樹林。鳥鵲歸巢去。牧童牽牛飲溪水。夜要來了。河流啊。你怕我的影子不？。你怕夜不？。東天月亮要出了！

…我們要幫助母親工做…

我們的功課

鋼筆水製造法

小友們！我們現在研究出兩種製鋼筆水的方法。設若你使法泡製的話。在這消費節約的時代至少對你可算經濟的。它的製法如左。

●藍色墨水

（原料）普士藍十分。樹膠二分。酒精十分。清水六分。

（製法）先將樹膠同水入鍋用火煮化。投入普魯士藍。俟其完全溶合方可離火。涼了再加酒精攪勻。澄取清水。就可使用了。

●紅色墨水

（原料）大紅粉五分。藥一五分。酒精五分。樹膠二分。清水八分。

（製法）先將樹膠明礬同水入鍋。用火煮熔放入紅粉攪勻離火。再以酒精混合靜置澄取清水即可裝瓶內了。

名人小傳 李密

隋朝京兆長安的地方。住着一個窮孩子。他名叫李密。每天騎着一頭老牛到郊外青草繁密的地方去牧放。可是他雖然放牛。很願意去讀書。把書本掛在牛角上。騎在牛背。手拿一卷讀去。一面注目讀書。十分精神。就從人借了一部漢書。讀不完的放牛去。一面讀書，… 讀完了再借第二本。不間斷的用功。後來果然成了一代的名人。「掛角讀書」。就是指他說的。

贈送 黃色補丸

(主治) 先天不足後天虧損貧血過……

總發行所 金勅先藥房

羊癇瘋·癲狂病 專門成藥 五癇通 靈丸

……

生乳賽湧泉下奶藥

總行奉天市大南城門外路西 欣榮堂厚記

同慶更生

奉天市大東門裡北……

養鷄報國

高級多產 白色單冠萊克亨種 初生雛 中雛 大預約

奉天市大北街(二段五七) 森松養鷄場 振替口座七二九七

普明醫室經售 專治遺精滑精

奉天市大西關大什字街口路北

定價每盒七圓內裝十發十日用量外埠函購請由郵局掛號滙款每盒加郵費四角服法購藥時附有詳細說明書獨家經售並無二處函索說明書附郵票六分

高級シーリング印刷專門 新高洋行印刷工業所

營業課目 ……

營業所 大連市 電話 ……

疲倦！

體內維他命B1如有不足，則胃腸機能遲鈍，同時食慾不振，消化不良，大便秘結，更進，則全身遠和，動輒疲倦，無耐久之力，此時如欲醫治，惟有高單位維他命B1劑強力米太寶靈片 功效第一。

包裝 100片 500片 各大藥房均售

強力米太寶靈片

4-14

肺癆病不難治 益壽丹

奇藥丹非壽益 殺菌化痰在奇 難在不能攻 破肺癆菌 清肺理氣收效力

如蒙惠顧·請先滙款

肺癆菌繁殖於肺部到之處，便破壞損爛所空洞，故極難治療，壽丹藥力直接達於患部無論一二三期肺病，均能克奏奇效，即無病者亦宜預防肺病之先服益壽丹以避免肺病之傳染，可保終身無病，延年益壽，從前死於肺癆病的，都是冤枉死的，目前患肺病的，都可以不死，益壽丹治一二三期肺病，有藥到病除之功，數千年來，無藥可醫的肺癆病，有了救星。

定價每盒十二付國幣七元 外埠函購加郵四角

奉天市小北城門外西頭電車路道北 發賣本舖 國瑞藥店 長電話(四)二四一番

安東六道口瑞祥泰代理

各處代理店(一)

奉天市鐵西 同茂生　奉天市中街 天益堂　新京大和通 義和謙支店　安東六道口 瑞祥泰藥房　吉林河南街 民生藥房　牡丹江興大街 積成壽藥房　齊齊哈爾 萬育堂藥店　齊齊哈爾 德泰盛藥店　佳木斯 和發源藥店　新立屯 金石書局　凌源 濟生大藥房　東豐 同和昌藥房　海城 育泰和藥局　新立屯 大德興藥店　梨樹 永增福　虹螺峴 永興堂　鐵東 德生藥莊　通遼 仁和長藥店　莊河 滿洲大藥房　瓦房店 興順公藥記　撫順 信仁堂藥房　密山 德慶豐藥店　北安 泰和藥房　通遼 德興裕藥店　洮南 天育堂　洮安 太和堂　鳳城 博愛藥房　遼陽 崇盛東　鞍山 向和昌藥房　鐵嶺 義和堂　鐵嶺 農元藥房　鐵嶺 廣增福　鐵嶺 和發久　三江口 大興恒藥局　三江口 福增慶藥房　三江口 福德昌藥房　八面城 和發增　八面城 德慶同　八面城 恒發堂　八面城 元泰裕　鞍山 紀五大藥房　開通 泰和誠藥房　開通 德泰順　開通 廣和堂藥房　齊齊哈爾 世和堂　齊齊哈爾 吉發合　齊齊哈爾 萬益堂藥記　洮南 萬育堂　洮南 恩富藥房　洮南 增順隆藥房　鞍山 德慶恒藥店　白城子 裕生堂藥房　白城子 和發長藥房　白城子 和發順　白城子 和發久　昌圖 慎記大藥房　昌圖 興隆大藥房　昌圖 元泰裕藥店　昌圖 太東亞藥房　昌圖 廣增義　昌圖 元慶長　開原 保康藥房　開原 聚昌源　保康 萬裕合　保康 合記藥店　黑河 大同西藥房　鄭家屯 東興藥房　鄭家屯 廣生堂　鄭家屯 德慶會　大賚 增順興

謀貨物通關簡捷化
滿鮮華間 近將實施新制度

【新京】為謀滿鮮華間通關手續之簡捷化、而短縮國境之貨、車及貨物之滯留時間、又為圖輸送力之增強、前此曾於滿鮮華間乃至滿華兩國間、對此之實施具體方策、實行折衝、最近已得現地之圓滿諒解、故將於六月一日實施新制度之構想、乃以

一、滿鮮間輸送物資之通關要領、
一、滿華間輸送物資之通關要領、
一、通過滿洲國之鮮華間輸送物資之通關要領、

三要領結成者、關於此中之滿鮮間輸送物資之通關要領、已由本年初實施、其一部分、大体皆依現行制度之運用、而實施通關事務之簡捷化、滿華間並通過滿洲國之鮮華間輸送物資之通關要領、乃創設新制度所必要者、茲誌其實施內容如次

滿華間輸送物資之通關要領

向於華北、天津設置之保稅倉庫派遣滿洲國稅關官吏、與中國海關官吏共同辦理通關事務、同時中國側復以海關制度之劃期的改革創設保稅運送制度、由於出現進出於天津之稅關制度、故滿華陸上輸送物資之輸入約為百分之四五、輸出約為百分之七五、在天津設置之保稅倉庫、為滿華兩國稅關之共同通商、因之山海關之通關手續、益形簡易化、由於創設進出於天津之稅關制度所以國境之貨車乃至貨物之滯留時間、從來平均須要七日、此次短縮為半天、如斯〇〇車之龐大貨車之餘剩運行即屬可能矣、

通過滿洲國之鮮華間輸送物資之通關要領

關於通過滿洲國在鮮華間輸送之物資之通關、因從來在三國稅關手續之間無何等連關性故國境之稅關手續益形煩雜、對輸送上實具至大妨礙、在新制度中、復創設滿鮮華間直通保稅輸送制度、以謀緩和於國境貨車之輻輳性、譬如由華北向日本輸送物資時、首應於天津完成、華北側之輸出手續、後向天津海關提出直通保稅運送呈請書、後即可以此一枚呈請書直至釜山、此即直通保稅運送也、反之如由釜山向天津輸送物資時則、須於釜山辦理日本側之輸出手續、向釜山稅關提出直通保稅運送、呈請書、後即可以此一枚呈請書直至天津、此即上述之直通保稅運送也、在安東及山海關國境之稅關手續、悉被省略、最近益形簡易化、

四月中銅增產 成績良好

【新京】政府為強行增產銅鑛、特作種種施策、更定四月一日至六月三十日間為「增產強調期間」促進各鑛山能率向上、果於增產期間第一月四月中獲良好實績、原全滿各鑛山四月產鑛數量較期間實施前三月、增加四成、特純銅鑛、較含金銀銅鑛、顯著增加、且較前月激增四倍、除此不外重點採取單一純銅鑛而與、惟精鍊銅之實收量、較諸三月增三成、除此較原鑛增加率銅實收增加較少者蓋因處理低品位鑛而然故可望獲增產期間設定成果也、

中等教員試驗檢定 預定八月下旬舉行

【新京】師範學校中等學校高等女學校、教員試驗檢定本年亦由八月十八日起至三十一日止舉行、此受驗志願者、至五月三十一日止、向文部大臣、及在滿教務部長提出願書檢定學科目、計有修身、公民科教育、國語、漢文、（國語、漢文、習字）歷史、（日本史、東洋史、西洋史）地理外國語、（英語中國語）數學理科、（動物植物、礦物生理及衛生物理化學）家事裁縫手藝（造花編物）圖畫（日本畫用器畫西洋畫用器畫）手工音樂作業体操（体操教練劍道）（柔道）等、

昂揚戰時防空意識
要望全國民實踐準備訓練
山田警務總局長談"防空日"趣旨

山田警務總局長

【新京】防空日實踐責任者之山田警務總局長、十四日談話如左、此次政府與協和會、為確立國民防空生活體制計、特設定防空日、此不外實踐協和會活動、藉以展開一大國民運動也、蓋國民防空、是國民無分老幼男女、均應以戰場居心、排擊敵機、以國民防空臻達完璧第一線戰、勝方屬真實、思我國自建國以來、猶未遭空襲之慘禍、故國民防空認識準備、均不充實、然大東亞戰爭、逐次深刻、於是敵方為獲勝利必盡所有方策、拚命應戰、進而將必攻擊與同一體協力完成戰爭之我國、是以我國土空、或難免敵機空襲、況今日情勢、變異無恒、故國民均應沈靜身心、無稍恐慌、作不敗準備、惟進行準備、非一朝一夕、即可完成、必有不斷之訓練與完備之施設、近時防空生活化之呼聲日高、使國民關心防空之重要、於戰時下之今日下、聞此心為之安特國土防空責任官署、猶為之感激、而今後更定十八日為（防空日）、政府協和會結為一体、率國民共作防空準備、想必能臻至盡美盡善之境也、此『防空日』既非節日宣賞之日、亦非實行特別防空實行事之日、所記防空準備訓練並不僅限於『防空日』及『防空訓練』之時實行、換言之、即每日均為『防空日』、然以人間之進步、在一定階段、須監察自己之步驟及發見錯誤及不滿務與、施行改善補充、同時、具備對於將來之少數新的熱情、是以『防空日』可務為確立國民防空體制之先驅、此日、國民須反省過去一月間之防空準備如何、是正其缺點不備之處、同時力謀防空意識之昂揚、總之『防空日』之實踐項目、須應其趣旨而實踐、而致力於其進步或改善、此乃『防空日』設定之本旨也、關於防空之官民準備、一旦完成、則防空亦於國家活動上於國民生活中自能融合、同時各自之生活亦於無形之中漸趨於防空化、彼時之防空日或失其價值、但願早日到達如此之時期、又關于『防空日』之實踐事項、警察機關丙全面協力國民、但國民之自動活動尤屬必要、尤為國民各層之指導者、須以幹部之積極的熱意親立陣頭指揮、如是則『防空日』自能收得極大之成果、其前途大可期待也、

振興文教鍊成國民
將開各地區關係者懇談會

【新京】政府為明示文教振興和國民鍊成之確固的方策、文教部以期中央地方教育行政關係官認識時局與歷史的教育鍊成之使命徹至覺的徹底故由六月至八月間全滿興安、南、滿中滿、北滿、東滿五地域統一為戰時下教育指導意識之地域、並之邁進同一地區內各省負荷之鍊成、文教、產業之聖大使命北滿地區懇談會、於齊齊哈爾由六月九日起亘四日間、中滿在通化由六月二十一日起亘四日間東滿在牡丹江由七月五日起亘五日間興安在札蘭屯由七月二十八日起亘四日間、南滿由八月七日起亘四日間中央文教部次長學務司長參事官教學官編審官帝國教育會常務理事地方側各省文教科長視學官省教育會主事等關係官列席募於各地之特殊性、實行種種協議與懇談使邁入戰時下充實發展之一路、貢獻於地方文教之興隆上頗大也

防空訓練第一目標
強化鄰組防止間諜謀畧
平野少佐談

【新京】空襲的目的、不用細說誰也明白、就是想要破壞物質、擾亂人心、原來空襲下精神上一經動搖、敵國必定伸來謀略的魔手、為了謝絕這個謀略我們就應該鎮靜穩定、處處守規律、並且信賴當局各各固守自己的立場、涵養鐵石的信念、這纔能走向勝利的途徑、

關於防空和謀略的表裏一體的關係、現在我們聽一聽新京憲兵隊平野少佐所說的、一提起防空訓練來一般人就以為是對空設施的完備、其實這乃大錯、所以關於此點、希望喚起一般人的注意、

原來民防空（別於軍防空）是置重點在鄰組精神上、強化鄰組的組織、也正是完封敵側間諜的活動、然乘隙而入的謀略、具体的說起來、究竟是怎個形態呢、它就是想從戰時統制經濟下的食糧問題、或甚麼組織的弱体、以至於從宗教問題運動等等、施展思想謀略工作的援助活動、所以防空訓練的第一個目標、即是涵養不接近謀略的信念、應該知道、鄰組的組織、雖然表面上如何堅然、若是內容不加以何等考慮、敵的間諜活動、終久有利用既存的組織、漸漸便入的危險、所以一經有了組織、十全的活動和指導者的陣頭指揮、便是不可缺的要點、所說的指導者、不僅是組長或分會長、就是政府和其他指導者層的人們、全須注意在組織的十全經營、現在以國都為中心、唱導防空生活、勿寧說是已經失之過遲、看一看德國開戰同時、即行確立此等組織、開始活潑的活動、所以戰時生活未能有何等障礙、頭些日子來京的參加日俄戰爭的老勇士所說的『現在正是需要指導者奮起的時候』我們要深想一想、

雖然說防空訓練等最後由作信念的人得出有信念的時候、防空纔能完璧、防衛和防諜、不能分離、然而因為種種的反宣傳、此組織的活動、不得十全、

照片 平野少佐

海城安東間踏破記（五）
職員奉公村民愛路
躍進國營汽車前途堪期

由此處起 路線漸距安奉線較遠、首路平坦、車行甚快、未幾至北井子、夾道有一望無際之水田一到秋天便呈片黃金波浪見夫驅耕仰望蒼穹之農夫無心貪草之牛、憶及三角地帶開贓積行之情形、恍然如夢不禁警歎王道之惠賜與未幾車掌報告將至大東溝、川上氏乃言曰當唐高宗時代、以東方治安為目標、置安東都護府於朝鮮平壤、統治現在安東、置安東都護府縣衙門駐在員使統治附近地帶、此地即大東溝也、此地至安東之路線最多、

旅客最多 預料大東港等築港建設完竣後、當益愈增加、已過路線之半、道路平坦、通過前陽山及河深溝之修留壕、即至三道浪頭、未幾我最終點安東、花崗岩之山、立於旅客之前、此係有名之帽盔山、川上氏關於誘導旅客之事、加以說明、未幾入安東街、於東側側見鴨綠江製材株式會社、滿上院工場等之標柱林立、此者會社應時局之要請、晝夜庚續經營、堪稱安東市之

工業地帶 安東汽車營業所、即在此工業地帶之正中、於是記者等捨棄三日間所乘之汽車、三百粁之汽車旅行安然告終、此時時計之針正指在下午二時、此處之營業所除掌理幹線安城線外、並掌管五龍背、江旗街、河龍、東龍鳳大大岫莊、萬莊等八線運輸營業、事務所極堂皇壯觀、於所長之下擁有多數從業員管轄安東、大孤山、莊河、西城子嶂四營業支所、由於人人孜孜努力、國營汽車漸及於山間僻地、為發行其

特殊使命 庚續邁進、所長松崎參事、為現場第一線部隊長、精神暢旺、聲采奕奕、記者被邀入所長室、聆聽該所長關於決戰下汽車事業之抱負談、

關於路線、諸君已現見之、無庸敝人嘵嘵、新由貴報介紹者計有二端、其一曰揚沿線愛路村民之愛路心、其一為滿系從業員之優秀性

開設當初 地方民之愛路意識毫無、但現已相極協力汽車路線之修改等於滿系從業員幾佔全從業員之過半數、而又皆恪勤職務、此二者為余平素最欣悅者、緣來滿鐵汽車為開拓鐵道之實行機關所設定故有今日隆盛、現在汽車之使命、僅如此不能謂之已盡、關於資源之困難立有待於我等從業員之努力以解決之、汽油缺乏、當設法利用相當的代用燃料、車輛之保持、則責成操縱士車體之修理、則由修繕工為之、因個人都有責任心故無論、操縱士或修繕工、均齊潛伏於車体之下、經理我常鼓勵從業員從事員如持此種意氣、

精於職場 決無資材難得等問題在者車現有車輛且有事即協力軍方、挺身於輸送報國者、乃經營汽車所負之至上使命、故我等均日夜捽厲於職域奉公、而不遺餘力、有此種意氣與自覺國營汽車始有今日之隆盛、補助輸送之汽車、即前線軍用機關、亦即兵器、今已至汽車事業成意即以決定後勝敗之假陣段我等更宜認識汽車之重要同時國民亦應為制勝戰爭、強化汽車整備體制記者聞松崎所長汽車抱負談、於極度銘感裡、辭營業所、至此視察『躍進國營汽車之旅程』全部告終、（照片 在春風中沿着海岸而駛行的汽車）（完）

小野特派員

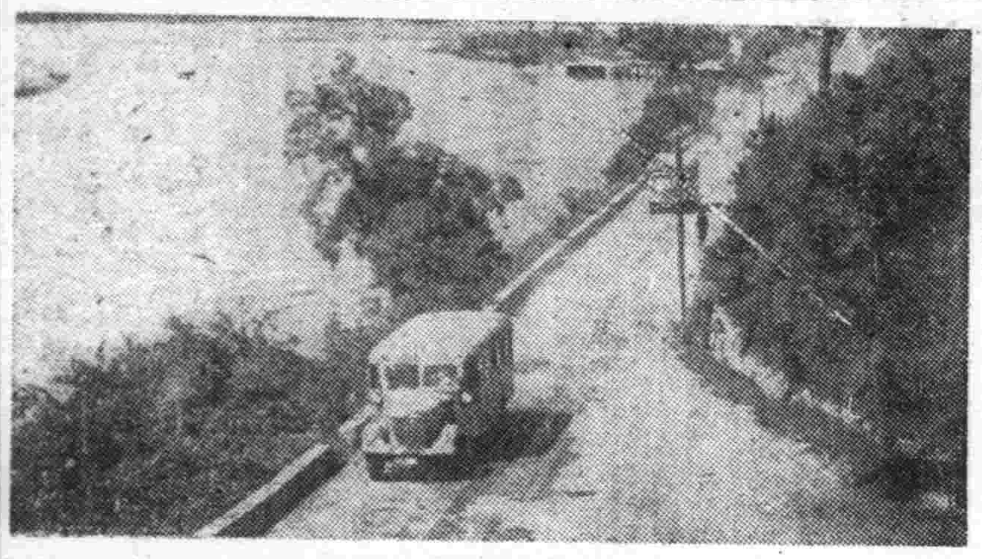

豐滿舉行盛大祝宴

輝煌偉績 人力勝天

【豐滿十五日電】滿洲國科學陣營、以工費一億八千萬圓、人工一千三百萬人、向大自然挑戰苦鬪六年、向世界誇示堂堂的實力已見輝煌的發電矣、故由十五日午後零時四十五分起、豐滿堰堤發電所舉開盛大祝宴、會豫秩父宮殿下御台臨之禦堰堤見勝台旁、設一大野宴場、有阮經濟、閻司法、谷交通三大臣、清原、王、張、丁各參議、武部總務長官、巴興安局總裁三宅協和會中央本部長山崎滿鐵副總裁三浦滿赤總裁、及軍官民代表一千名參列於和氣靄靄中開延新線一片、雲山之蕭、止於成一大瀑布、奔流之偉觀、呈現於眼前、對近代科學之驚人的偉力、莫不感激歡喜滿溢祝意、各大臣與諸名士與此日之歡喜有如返老還童之樂、舞台開幕各種演藝、又有豬麵麵條等豐滿名物、與成吉思汗鍋可嚐、經一時四十分許、祝宴完畢、四時二十分乘豐滿發電列車、來賓一行與電都豐滿告別、轉赴吉林、於此集全滿視聽之發電紀念祝典乃告終、及夕陽西下、豐滿部落之慶祝電燈山上、河上、部落、工事現場、一齊大放光明、五色電飾播電科學之精華、住民一萬五千人、乃歡欣入夜矣

強化統制電話事業
不急需新加入者斟酌限制

【新京】政府當局、為統制電話事業、前曾有加入電話統制法之公布、專為電話移動與讓渡之用、設因時局之關係、凡必要部門之兩須電話者、均與以極大之方便、其不急部門之新加入者、則必須加限制、如是、則電話之加入統制、將更為強化矣、所謂必要部門者、如下、

一、軍官公署、公共團體、並特殊法人、
一、依產業統制法所成立之統制事業主體、
一、依事業統制組合法所成立之統制組合、
一、以公共為目的被認可或許可之法人或團體、
一、從事公共事業務者、
一、關於時局或地方特殊事情、認屬至屬必要者、

滿意交驩放送
十六日在京舉行

【新京】十三日羅馬、駐滿洲國分使館內舉行之滿洲建國十周年及滿意外交關係開始五周年紀念慶祝會、新京中央放送局、已作現況錄音、故定十六日午後二時半、滿意國際交驩放送時、廣向國內放送

北安省向農民 配發「增產曆」

【北安】北安省於春耕前、農民皆充滿努力增產之決意開始總進軍、為使農民徹底了解增產之必要、使增產意欲益加昂揚起見、近已由省增產實踐本部印刷增產曆一萬部、向百姓配布、此曆實係亘古以來之美舉、曆中以一月為單位分陰陽二曆、上欄為各季節之農村風景畫並標語、中間為農民生活須知、並必要事項、皆詳細記載、素百姓皆齊口同聲口稱『頂好頂好』不置、

風紀

▲在這積極力深增產報國的原則下、處處都在揚起增產工作的決意、這一點在擁護百五十萬民衆的大奉天市裡、總是象徵着澎湃的增產熱意

▲奉天市社會事業協會、為產達成續後增產的完璧、現在作随時局下社會事業的要請、在本市北關鄰保館內計劃附設託兒所、豫料是在六月一日開辦、首先對市內力求增產的婦女們開立了寄託兒童的福址場所、這實在值得感激不已的善舉。

▲聽社會事業當局的意思、擬定在市內託兒所、設立以後、復行計劃在市外農村地帶、設置臨時的託兒場所、這種好的消息、想不久也會實現吧？期待

募集增產劇本

如別項社告所述本社與滿洲藝文聯盟文藝協和會後援、特徵募推進增產演劇脚本意謀生產戰士時局認識勤勞精神振起能率增進等分戲曲、朗讀劇二種、應募者、六月十五日前、寄到原稿為盼、

皇軍慰問視察團將來滿

【新京】由貴族院議員出淵勝次為團長之貴族院議員皇軍慰問及滿洲國視察團一行七名定於二十一日來滿、二十日間赴東北滿慰問皇軍部隊、並開拓地、及視察南滿重工業地帶、預定六月十一日由新京發歸國、一行之預定日程如左、五月二十一日抵新京、二十二日赴吉林方面、二十三日慰問牡丹江部隊、二十四日慰問東安部隊、二十五日慰問千振開拓團、以後至佳木斯慰問在住部隊、二十六日視察鶴岡煤礦二十七日經由牡丹江抵哈爾濱、二十八日與白系俄人會晤、二十九日慰問黑河部隊、三十日黑河發、三十一日到哈爾濱、六月一日哈爾濱發、二日至滿洲里、視察國境後赴海拉爾、慰問海拉爾部隊、四日至新京、五日、六日、七日、梅律大使招宴總務長官招宴、訪問關東軍、政府、八日由新京發、奉天、視察滿洲光學、九日視察撫順煤礦、鞍山製鋼所、十日赴新京、十一日由新京發歸日本、

感謝龍王大祭
姜省長親臨主祭

【通化】去年自春徂夏、通化一帶、天氣亢旱、姜省長虔誠求雨之餘、果然大降甘霖、為感謝神恩起見、由省公署主辦『感謝龍王大祭』定於二十日起、三日間、在玉皇山龍王廟舉行姜省長屆時親臨主祭、

盤山水田事業通水式
昨在二道橋子盛大舉行

【錦州】盤山水田事業、灌漑工事之陸遠超誇耀世界意大利、設計極為雄遠康德七年、由開拓總局着手進行、以滿拓為中心、終於昨年、在田莊台舉行歷史之第一期通水式、獲奏凱歌於鹹性地帶、而第二期工事、近又告終、故十五日午前九時、更於二道橋子、舉行通水式、發揮近代農業科學之美、是日、陽光輝射、似祝福於此發順者、二道橋子式場、中央計有五十子開拓總局長代理范拓地處長、花井土地開發理事長、荒尾水路司長給各關係者現地、機關代表者百餘名參列、修祓獻饌後、同九時四十八分、花井土地開發理事長、作感激之開闢發動、七台紋水機車轉然響鳴、活動開始、水滾流入紋水管線中、雙台子河水瞬之奔然流去、參列者、不期然而然、發出萬歲之聲、於是南滿最倉地、於此踏諾強有力增產初步、觀者為之感激次則玉串奉奠、花井理事長式辭五十嵐開發盤山出張所長報告事業經過范拓總局拓事處長代讀五十子總局長祝辭、次遂閉會、次則同學訓辭、三呼萬歲、光輝給水式、滋安然終了、此一萬町步之水田、不久將水波動盪有俟於決戰下食糧增產之完成也、

推進增產 演劇脚本募集

對於生產戰士農業、鑛工勤勞者、為與以正確之時局認識、提供振起精神、暗示增進能率之健全娛樂、俾由演劇貢獻推進增產、茲懸有募集演劇脚本之舉、至祈讀者諸賢踴躍應募是荷、

作品
1、對於農業勤勞者
2、對於鑛工勤勞者

種別
甲、戲曲（伴同動作者）
乙、朗讀劇（無動作亦可）

規定
1、上演之際、不必撰擇場所、在職場內、亦得容易實施
2、用語、日滿語均可、
3、頁數、四百字原稿紙、約為三十頁前後、朗讀劇十五頁前後、
4、原稿須朱書甲乙種別、
5、應募者限於滿洲國內居住者（關東州亦包括在內）須詳記住所、氏名、職業、
6、原稿投遞處、新京永樂町四之一藝文會館內增產推進演劇脚本募集係、
7、截止 六月十五日
8、發表 七月十五日
9、賞金 甲戲曲 一席日滿別各一五〇圓 二席〃一〇〇圓 佳作〃三〇圓 乙、朗讀劇 一席日滿別一〇〇圓 二席〃五〇圓 佳作〃二〇圓

主辦・滿洲藝文聯盟・康德新聞社 後援・協和會

中小炭礦之石炭需要者申請之件

奉天省內之中小炭礦之石炭需要者希按左記要領申請當即配給可也

康德十年五月十四日 奉天省長 于鏡濤

記

一、使用目的期間 康德十年度第二期（七月一日至九月末日）之中小炭所要數量依工場用炭為原則配給之
二、申請書樣式 依日滿商事備有之申請書樣式提出三份 樣式不同者或記載事項不詳者概不受理
三、申請期間 康德十年五月二十二日截止逾期後即不受理
四、申請場所 務依日滿商事之左記支店出張所管區域別申請之
五、需要者 未提出需要申請或未經分配者對中小炭礦之石炭不得購買
六、日滿商事管區別縣別
奉天支店 奉天市、瀋陽縣、新民縣、遼中縣、
撫順支店 撫順市、撫順縣、清原縣、興京縣、
鞍山支店 鞍山市、遼陽縣（南部）
遼陽出張所 遼陽市、遼陽縣（北部）
營口支店 營口市、蓋平縣、海城縣（南部）
大石橋出張所
瓦房店出張所 復縣
海城出張所 海城縣（北部）
本溪湖支店 本溪湖市、本溪縣、
鐵嶺出張所 鐵嶺市、鐵嶺縣、法庫縣、康平縣、

關於房租通帳檢印手續之件

本市於本年五月一日起決定施行房租通帳制度目前房租通帳檢印手續業已公告報端今已逾所定期限多日尚有多數未履行手續者對於本制度實行頗感遺憾故對於未辦理者希從速購買房租通帳依左記要領至急辦理為要倘再於左記期間內未能完成手續者當依奉天市住宅房租通帳規則及臨時住宅房租統制法之規定處以罰金或拘留尚祈注意再關於公定房租有異議者希即添附理由書提出改訂申請書為盼

奉天省公署

記

一、手續義務者 適用於臨時住宅房租統制法之賃貸住宅之所有者或管理人或包租人
二、通帳提出期限 至康德十年五月三十一日正午止
三、通帳提出場所 奉天市工務處建築科住宅股
四、通帳指定販賣店 敷島區協和街二段一六號星野印刷工場
五、尚有疑問之點 希逕詢奉天市工務處建築科住宅股

購買乘用馬車廣告
購買半新協和馬車數台有欲出賣者請通電話四、二六四六接洽

精解 簿記函授 詳章贈呈
本所函授教材豐富講解方法新穎明解課程專以商工業實際需要為重非常適用望速加入新京東三馬路新京簿記傳習所

新到相士 神靈子保險卦 占課奇驗 不問先知 分文不取
能知你？判斷你？瞭然你？細查你？
父母存亡兄弟幾位妻妾賢愚子女多寡未來禍福買賣盈虧事成敗處世立身一切疑難婚姻順逆戀愛真偽心腹隱情官途進退還境美惡目前憂慮疾病吉兇終身結局富貴貧賤
寓奉天南市場國際電影院後身 國民大旅社

新式簿記函授招生
本會為滿洲首創函授簿記學之所開辦至今十二年矣凡有志於會計事務者可速報名加入畢業後由會計師發給畢業證書詳章函索可附郵票六分即寄通信新京中央郵政局私書函第八四號駐京大連銀行簿記講習會收即寄（但同信地址須詳細寫明）

新書預約
醫宗金鑑
醫學鼻祖 漢醫必備 備有目次樣本（附郵票六分即寄）
預約期 自五月十日起至七月十五日止 出版日七月十五日
預約價 國幣十二元外加郵費五角
定價 二十二元預約截止後八扣批發
◎請速訂購 勿失良機◎
〔□〕古本小說已出二百餘種備有〔□〕書目函索即寄批發一律六扣□□
新京西四馬路 廣藝書店 電話二一二七二九

結核菌的傳染可畏

人蔘秋梨飴 分銷處謹啓

虎骨花蛇露 老福順堂 奉天市大南街一段一九四號 歡迎外埠 批發刮潤 格外從優
虎骨熊油膏

胖腫 單腹 水臌 氣臌 脹特效藥 腫脹雙消散 奉天大南街下頭楊家藥舖

印刷機

大連市日新街二二番地 興農實業公司 電話三、二三〇六番

百發百中・永久根治・神効秘藥
京城 都藥房淋藥
噴噴好評
全滿各埠均有代售 都藥房

羅患年久的淋病與婦人病（赤白帶症）
一劑入圓即足
▲百發百中
▲保能斷根
▲永不再犯

滋陰補腎丸

每盒十二 付定價六元 外城函購 加郵四角
醫腦補藥
主治 腎經不足體格虛弱 腦筋不足記力不佳 請服用滋陰補腎丸

全滿各代理店
奉天市皇姑屯東站東 同茂甡
新京大和通 義和謙支店
安東六道口 瑞祥泰藥房
吉林河南街 民生藥房
西安中央街 積盛壽藥房
齊々哈爾大街 德泰盛藥店
南々哈爾街 萬育堂藥店
佳木斯街 全石書西舖
東寧協和街 同和昌藥房
海城 育泰和藥店
通遼南大街 仁和長藥店
哈爾濱正陽五道街 天育堂藥店
遼陽大東街 崇盛東
鐵嶺中央街 農元藥房
鐵嶺中央街 義和堂西棧
開原掏鹿街 元慶長
開原城南街 保康藥房
洮南五緯路 德慶仁藥房
洮南五緯路 協和製藥公司
奉天市小東關小什字街南壹道路
白城子中央路 昌圖西大街 鄭家屯前街 鄭家屯東街 保康站新市街 八面城中央街 昌圖站前街 新立屯 昂々溪大街
總發賣本舖 魁仁藥店
奉天代理店中街 中法大藥房
長電話（四）二八五九番

集總力完遂聖戰
國民教化團體 指導大綱已經決定

爲確立決戰後國民教化事業之完璧、期應決戰體制之要請集結力而完遂聖戰計、奉天市國民教化連絡委員會、於市社教當局主催下、業於月之十四日午後一時假市署之二階正廳由市屬各關係當局並市內各教化團體代表七十餘人臨席、隆重、展開大會議、當時開會首行國民儀禮、社會股股長致開會之辭、省長訓詞（省文教科林股官代讀）、市長訓示（於此則政科教化股長代讀）、連絡會員委員囑小林輔三以外委員七十一名委囑選定之後關於康德十年度國民教化關係團體指導大綱及國民教化三大運動、由當局詳加指示報告、同時以教化業務之措施爲中心而詳加商議、茲將當局指示報告之件、分別誌之如左、

▲康德十年度國民教化關係團體指導大綱

一、各團体教化機能向最高度發揮、順應決戰體制將各團体聯貫一起、以其固有教化機能向最高發揮、適應國家目的協力聖戰之完遂、

一、幹部訓練之強化、爲謀各團体幹部職員成爲眞實之教化戰士俾其向團体指導並國民教化挺身、期其素質向上思想訓練之徹底計、於政府協和會及各團体自体強化其幹部訓練、

一、團体機構之整備、爲謀各團体自体之國民教化体制確立計、整備其機構、對其最下部組織施行之命令指揮務須徹底、俾上下一貫体制之完璧、（因此在實施擴充強化機構之同時、對地方組織須考慮適正配置、）

一、對重點事項教化工作之強力集中、爲防教化機能之散漫、將教化工作向眞正有効方向發揮計、制定國民教化重點事項、對該重點事項集中一切之教化而發揮之、（關於重點事項由政府隨時指示之）

▲國民教化三大運動

一、增產運動

1、增產運動、俾各團體發揮最高度固有教化機能、協力國策教化農民礦工業勞務者、及一般國民對增產之必要並增產之實踐、

2、勤勞奉仕、爲各團體自體增產之協力、對會員並信徒等實踐各種勤勞奉仕之同時、對一般民徹底宣化、以圖勤勞精神普及之徹底、

3、產業戰士慰問、爲慰問產業戰士實施各種宣撫工作並慰問工作、

4、金屬獻納運動、爲圖戰爭之完遂、對最要之金屬獻納、主要率先實施該運動之同時、對一般國民亦須積極展開一大金屬獻納、

二、貯蓄運動

於各團體貯蓄運動協力之同時、徹底普及開國民貯蓄運動、

三、識字運動

1、利用各團體以往之施設或附設民衆講習所、強力展開識字運動、

2、爲徹底認識識字之必要性、對一般文盲實施識字宣傳、

改善生活增產報國
黑省署製成壁畫宣傳報

【黑河】黑河省公署殖產科爲謀確立生活方針、日常衣食求簡單、避免增產、故與文教科連絡下、已以增產貯蓄、識字、生活改善四項原則、製成壁畫宣傳報、定日內向管下縣分發、使之張貼各通衢要路、或人多聚會場所、俾養成總力增產精神之浸透民間、齊團協力聖戰任務之勵行一致、茲將該宣傳報所列要旨節錄誌於左、

〈勤農歌〉

滿洲國王道年、人們守分種莊田、開荒地種閒田、五穀豐收不飢寒、多用力少花錢、勤儉儲蓄樂安然、官心順民心安、協力出荷多增產、聖戰勝利四海平、堯天舜日萬萬年、

〈增產報國歌〉

我們的精神幹、幹、幹、我們的武器是鎬石、一粒打穀葵美！一粒建設樂園！我們不能遊手好閒、拿出熱誠意氣、拿出赤心肝膽、大家一齊增產、大家一齊向前、增產報國、報國增產、

〈儲蓄歌〉

今年的儲蓄十六億、省民對此要協力、物資節約花錢節省、吃喝嫖賭不好、煙酒無益、

制快忌、日常衣食求簡單、婚喪嫁娶也不可奢侈、省下錢去儲蓄、大家結成戰時的體制、協力時局、努力！努力！〈格言〉（其一）

日出而作日入而息、致勞敬於神祇、盡忠誠於國家、勤苟勞廣公益、孝於父母友於兄弟、行有餘力、則以學文、

（其二）

興家之路、早眠早起、男有職業、女有事事、勤勞節儉、和睦禮讓、廢除虛禮、嚴戒賭博、奉公守法、隨行國策、

（其三）

我君敬神盡我本分、舉省一心滅私奉公、勞苦之結果是幸福、安富的當中無快樂、

（其四）

我們要向收拾銅碗鐵、實踐廢金屬獻納運動、我們要節省私費作國防獻金、我們要努力於自己的鍊成、守護後方協力聖戰、我們要作決戰鬥士、與前線將兵有同樣必勝之決心、我們要與現奉公思想努力參贊國民勤勞奉公制、我們要作忠良的國民努力盡國家當兵納稅教育子女的義務、

材體操要目）

四、運動項目1、男國民組六〇米、一〇〇米、二〇〇米接力、2、男國優組一〇〇米、二〇〇米、四〇〇米接力、八〇〇米接力、走市跳、走高跳、手留彈投、3、女國民組六〇米、一〇〇米、二〇〇米接力4、女國優組六〇米、一〇〇米、四〇〇米接力、走市跳、走高跳、短棒投

五、遊戲項目、由會長斟酌情形、增加其分數、不記可授與獎品

六、選手、1、各街村運動以街村內所屬各校爲單位、每一校爲一比賽團體、每項二人、至四人、爲一組但接力四人爲一組參加一組、至二組均可、2、凡出席縣運動選大會手、須在各街村、每項獲第一名者參加之、3、每選手不得超過三項以上、

七、成績之核算、每項決賽後、取三人、以三、二、一、記分、惟接力三組、以六、四、二、記之、

八、經費1、凡會內一切花銷、由各街村擔負之、但每街村以一級爲單位、每一級照國幣七圓計算不得超過、（街村體育獎勵費）2、凡出席各街村運動會之街村學校、職員不支給旅費、

九、呈報事項、1、會址及會期、（於五月十日以報告到縣）、2、會序、3、職員及成績一覽表、（2 4、其他一般情形、（2 4）於閉會後日以內報五告到縣）、

備考、國防行軍、1目的、本行軍爲自覺體鍊運動習慣實行之必要性、並取其養成團體精神爲目的、2參加方法、イ、人員、二〇名、（以一校爲單位）ロ、距離、二千米往復、（滿四里野外）ハ、用具、藏繩一條、

強化地方治安
東安省招考警察官

【東安】東安省當局、爲期國防省城之防衛鞏固、確保地方之治安鐵壁化、充實衛護地方治安之警察官員之陣容、特實施募集警察官（警士）之考試、凡身體強健或曾充國兵之役者、應論優良品行端正、皆可應試於初任時本俸參拾貳圓、加津貼約爲六十圓左右、當於地方學校受訓四個月後、派赴省內各地服務、報名手續、除親筆履歷書、並四寸本身脫帽像片、民籍謄本、及官公醫院之身體檢查證書各一份、考試日期、及場所除該省管內之報名者、對濱江省廳試考於六月十日對双城縣警務科、及呼蘭縣警務科、同時實施希望有志獻身警官職域報國之青年、勿失此大好之良機云、

作班、擬定於十三日迄二十四日止、由省出發開始工作、又省文教科亦爲達到同樣目的、故遣事務官李顯山氏、參加此行協力尉安宣傳俾資一舉而使國民教化滲透國策精神徹底普及全省、

適正生必物資配給
希當局定期實施嚴厲檢查

【哈爾濱】爲圖生活必需物資之確保配給適圓滑化、由哈爾濱市公署、警察局、專賣署、協和會、商工公會、並各種配給組合共同協力下、將於六月十一日起、至同月廿一日之期間內、並全市對綜合配給通帳、特殊配給票、並配給店、實施第一次檢查、對不正手段之統制品配給、或受配給者發現時、決斷乎以停止流制品配給之處分、並對由團長（市長）及副團長（副市長）以下編成二百班之檢查班、其它實施之方法如後

〈實施方法〉

一、預先發出關於一般市民檢查實施之警告、使對不正申告、及不正登錄者、事先自發的改訂其弊、倘於檢查時被發見不正者、決斷乎處分、

一、於檢查時以各戶口別、各團體別行之、以戶口臺帳戶口簿通帳記載人員及家族員之實態對照相違時、於總通帳面上抹消、但或由於勤務及他不得已之事情時、不能當日受被檢查者、對此須提出不在證明書

一、對長期旅行者、亦須提出證明書、並於通帳亦行全面抹消候本人返回申請時務再行改訂

一、通帳面所使用之印鑑組長印、對是否爲正當之檢查、一、對康德十年度市民指申告之有無施行檢查之

北滿銀行向東省進出
商工業者要望即早實現

【扎蘭屯】對於北滿銀行之進出興安東省消息、省內商工業者、咸望其早日實現、扎蘭屯商工公會爲促進實現、蒐集扎蘭屯及省主要地商工業概勢資料、向北銀當局提出、此外存款者代表亦決定、近由該公會向北銀爲直接交涉而出齊、

省有船現已竣工
指導水產・民食鮮魚無憂

奉天省公署爲振興而向蓬東灣沿海漁業、而自去年十二月與大連鈴木造船所訂妥建造漁業指導船、頃近已見竣工、本月二十三日午后一時即可於該造船所內舉行盛大的進水式、此指導船、具有排水量四十噸級乃一新式漁業船、進水后即廻航於營口以奉天營口水產指導監督署爲基地、預定指導及監視蓬城、盖平、復縣沿海之漁業此新船與前年進水之三十五噸級之指導船、則省有船可有二隻、以補助國內生鮮魚之不足、繼續活躍於該地方進水式、有省川次長、章實業廳長向井產業科長等參列

專賣品通賬制

【樺甸】樺甸專賣局與樺甸街當局、爲期專賣品配給圓滑、俾街民享受物資待遇優厚起見、特按街居民戶口數製定專賣品物資通賬刻正由各區長向管下民戶發放中、

地檢廳兩檢官
來哈正式視事

【哈爾濱】轉任哈爾濱地方檢察廳檢察官之綏化地方檢察廳檢察官李仙洲、及鐵嶺地方檢察廳檢察官王者一兩氏、於日前已正式來哈赴任視事、

發揚國民健全精神
預期開催建國紀念鍊成大會

【遼陽】茲當大東亞決戰之秋、遼陽縣下各街村、舉行建國紀念之第十二次休鍊大會、會長由街村長担任、副會長由街村所在地之學校長担任、其他職員由正副會長協議適宜指示之於五月十三日至十六日之四日間、由村任擇一日實施、並由縣派員分別參加、監督與指導事宜、回想遼陽縣、既往開催之運動大會、已取得相當成果、而本年又改體鍊大會、名義不同、趣旨亦異、茲伴隨聖戰之進展、及文教之振興、乃有本文之強化及改革、追溯本義實爲養成槍後全堅實國民、及鍛鍊剛健體魄、以昂揚全體國民意志爲目的、是以希望參加大會諸君、當深體此意、本諸體鍊揚則、互相親技、大聯身手、以期衆一心、團結協力之精神、茲記其要項如下

一、名稱、建國紀念第十二次遼陽縣某街村國民鍊成大會、二、會址、會期及職員、

1、會址、全境各主村、2會期月五十三日、至十六日之四日間、由村任擇一日、

3、職員、會長由街村長任之、副會長由街村所在地之學校長任之、其他職員、由會長副會長協議、適宜指定之

三、體操之限制、凡參加各街村國民鍊成大會、均須參加國體操、（教

弘報股編成
宣傳工作班

【黑河】省公署弘報股依中央之指示所央、爲達成弘報國使命而期當局諸般國策、如農作增產、勤勞奉公節儉儲蓄、及協力聖戰完遂上之國民各種運動使之徹底滲透僻地農村起見、故此該股以國民教化完成之目的、乃着手編成沿邊各鎮村活動慰安宣揚工

磐樺恢復通車

【樺甸】本縣與磐石間長途載客汽車、因磐石界富太河橋木經風雨摧殘、朽亂亂毀關係、致致中斷、茲經公用與關係方面、加以修理、已於日昨完了今日（十一日）無阻礙恢復通車、一般旅客不喜容於色、

慈恩寺新塑佛像
高凡兩丈極爲莊嚴偉大

奉天市大南街慈恩寺住持智明心、依退居老方丈修緣大師之指示、自客年春、即着手鳩工建正殿、新塑佛像十數尊、所塑之佛像、高可兩丈、乃極偉大輝煌之工程、俟全部塑竣、即行披金（塗色）、聞一般大善居士、多慨慨施助工費、蓋該寺係一毫無產之叢林也（照片即塑成之大佛像）

無線電

五月十六日（星期日）

晨 六、〇〇（新京）國歌建國體操 六、三〇（新京）一、吹奏樂 1、防空之歌進行曲 2、大東亞興隆進行曲 3、新世紀進行曲 4、海之進軍 5、國民進軍歌 二、室內管絃樂四重奏A長調（海頓作曲）七、〇〇（新京）報時新聞建國體操 九、〇〇（營口）兒童時間故事與唱歌 一、故事圖小利大事不成葉枝榮 二、唱歌 一、小鶴歌 二、故鄉的慶家 營口市公立厚生國民學校學生 三、獨唱 四、幼時情伴奏指揮林綺綢 五、端陽 九、三〇（大阪）管絃樂 一、交響曲第八〇短調未完成（修具爾特作曲）第一管樂中殺第二樂章快速指揮朝比奈隆 二、歌劇歌貝倫序曲（韋巴作曲）一〇、〇〇（奉天）

晝 趣味講話 五月的農村耕陽柏 一一、五八（新京）歡禱正午（新京）報時滿鐵（奉大）奉派大鼓馬潛龍走國（七三）一二、三〇（新京）新聞一、二〇（哈爾濱）河間官樂棠〇、〇〇〇大鼓打關西翻吉升四、〇〇〇（新京）新聞講話六、三〇（新京）食料品小賣價格五、五〇（奉天）兒童時間（新京）新聞（新京）小友問題解答六、五〇（奉天）家庭講座妊婦的衛生

晚 七、〇〇（新奉）報時、新聞、告知七、四〇初夏之歌（新京）滿成劉漢）新京文藝話劇團導演松水管弦樂新京室內管弦樂團詩朗讀佐柳園唱黎萍八、四〇（新京）滿華定例交饗放送一、滿洲通訊二、提琴獨奏1、小夜曲（德爾得拉作曲）2、小夜曲（舒華里作曲）獨奏者陳長芬3、東洋舞曲（庫伊作曲）鋼琴伴奏4、魏洛曲（德沃爾扎克作曲）九、〇五（北京）北京通訊二、樺林、合奏八段錦2、南胡獨奏空山鳥語中國音樂研究會3、合奏昭君怨4、提琴獨奏江春5合奏涼州破九、三〇（奉天）宋嗣賦詞五七貞（七二）報時新聞告知一〇、〇〇（新奉）一〇、三〇（北京）閉幕

撫順版

康德新聞社撫順支局 地址撫順市西七條通六四 電話（營業）（編輯）二四六四番

啓發槍後國民知識
撫市協和塾現已開始授課

協和會撫順市本部、爲完成大東亞聖戰、啓發槍後國民之知識、更期協和會中堅會員之鍊成、故決定於新撫順協和會館設立協和塾、定於本月十五日正式開始授課、現由市本部廣事徵求本地博學淵深經驗宏富者爲教師、以期實踐市民槍後知識、茲將每日課程及担當者列之如左、

國民訓一時間、於五月十七日、由撫順女子國民高等學校教諭担當、協和會四時間於五月十八日、六月九日、六月廿二日、七月九日、由協和會撫順市本部錢部員担當、日語四時間、五月十九日、六月三日、六月十五日、六月三十日、由蔡部員担當、稅法一時間於五月廿日、由撫順稅捐局陳局長担當、六月

國歌講習二時間於五月廿一日、六月二日、由張會務職員担當、時局講話四時間、於五月廿四日、六月廿九日、六月十日、七月八日、由朽木事務長、柏葉總務處長、胡副市長、研究會二時間於五月廿五日、由會務職員担當、國民禮法四時間、於五月廿六日、六月二三日、七月七日、由張本部員担當、奉公隊一時間、於五月廿七日、由武石部員担當、愛隣組一時間、於五月廿八日、由錢部員担當、行政一般一時間、於五月卅一日、由尤行政科長担當、青年自興運動二時間、於六月一日、七月十三日、由中田部員担當統制經濟一時間、於六月三日由岡經濟科長担當、防衛二時間、於六月四日、六月

廿五日、由永松股長担當、發表會一時間、於六月七日由會務職員担當、反省會二時間、於六月十四日、七月二日、由會務職員担當、國民道德二時間、於六月十五日、七月二日由敝校長担當、建國精神一時間、六月十六日由渡邊部員担當、滿洲史三時間、於六月十七日六月廿一日、六月廿八日由英先生担當、軍事講話一時間、法制一時間、於七月十二日於六月十八日担當者未定、由英先生担當、地理二時間

期會務進行圓滑
市福祉委員會決定部規

撫順市福祉委員會、爲期會務進行圓滑、而規定福祉部內規、對會員中有以下之規定、按所定金額贈呈之、

一、入營、會員入隊者拾圓、
二、召集、會員在敎育召集應召者五圓、
三、婚姻、會員婚姻之時拾圓、
四、死亡、會員死亡時奉拾圓、會員之配偶者死亡之時拾圓、會員與同居中二親等死亡之時、五圓、
五、會員轉任並退職之時、會員一箇年以上在勤者拾圓、五箇年以上在勤者參拾圓、拾箇年以上在勤者五拾圓、
六、右五項之外、有必要事項時、在福祉部協議行之

七、本會之規約、依祝儀、送別、香料等、對一切返禮、

撫順新屯公園玲瓏橋

強化運動職場
市協議實踐方策

協和會市本部本年度會運動之重點、爲完遂聖戰使命運動、爲圖使其徹底計、急事地域及職場組織之擴充強化、特以從來地域分會之育成工作爲重點、但因鑑於職場分會之運動成果尙無實績、爲結成此種先決問題、近將招集全市五十一分會代表、從速結成分會（既設七）方策、而協議實踐分會活動之具體策、

嚴禁折取
公園花樹

最近公園及其他庭、不顧公德任意折取花木者屢見不鮮、當此植樹全國施行綠化運動時期、市民發生此種不道德的行爲未免遺憾、因此由後

鍛鍊體格發育健全
縣署決定實踐早會行事

撫順縣公署、因鑑於當此大東亞聖戰下、欲完成新共榮圈、非鍛鍊槍後之國民、非使其有健全之身心不可、因此每日實踐朝會行事、以全職員發堅強育之體格、茲將其朝會行事列之如左、

一、各室內舉行之、到定刻時按振鈴或汽笛宜迅速的各科集合一列或二列在各科點檢人員、

二、由週番長或副縣長敬禮、直向縣長或副縣長敬禮、

三、在人員點呼整列中、由右翼科順次、（某某科總員何一現在何名）向週番官報告而補佐官在職員點檢報告記之、

四、向皇居遙拜脫帽（最敬禮）、帝宮遙拜（最敬禮）

五、建國或產業體操（國旗揭揚及國歌奉唱、只限祝祭、記念日、奉戴日

〈週番官之巡視〉

週番官基於第三條前同輔佐官巡視各室、各科室之上席者依號令起立敬禮報告人員、在此時而輔佐官與朝會時報告對照所記者是否符合

在屋外舉行朝會如在屋外不能實施時、在各雨雪、暴風、存水等外、均除祝祭式日及別有指示外及其朝會行事列之如左、

（一）絕對不許由個人家族中折取公園內之樹木（二）對現認樹木折取者宜不客氣的令其注意（三）對個人住宅前道路樹木、宜愛護與個人者相同、時加以澆水使其發育、務須抱有此種責任、

藤市長率先作成如左之回覽板、而喚全市民愛護樹木之觀念

協議栽培苜蓿

協和會撫順市本部、於十三日午前十時在市本部會議室開催苜蓿栽培委員會、對此種栽培而行種植協議、之結果、定於下月上旬利用高爾夫場、練兵場、周圍之空閒地、由協和義勇奉公隊、青少年團、國婦各分會代表之勤勞奉仕、而施行播種、以此之收穫於來年度獻納爲軍用馬糧

光輝之愛馬日
計劃式典發表

【鞍山】六月七日是「愛馬之日」市當局對其多彩紀念行事、已於月十二日計劃完了、是日首先舉行軍馬慰靈祭、繼續由各參加團體編成大進行、同時更於市街各道口有、國防婦人會員及日滿系學生等參列、以表感謝馬之功績及愛馬之赤心、而更謀對馬顯示其体之慈愛、近日市當局頒向市內日滿系學生募集愛馬作文及愛馬圖畫等、於愛馬之日、際列於市中各百貨店飾窗內、此不但能使市民對愛馬印像深刻、更於愛馬史上增一頁光彩

助理員異動
縣令今已發表

【遼陽】縣下張忠村助理員、調縣另委、遺缺由縣暫派高永祺接充、並於五月十三日發令現已分別任職矣、

昂揚婦德護國大義
國婦撫支部向各機關發傳單

滿洲國防婦人會撫順支部、日前因恐一般市民不徹底瞭解國防婦人會之意義、因此印刷傳單分發各關係機關、以期徹底實踐槍後婦人之義務、而完成大東亞共榮圈之爲將目的、事業實施行事錄之如下、

目的

本會之主義綱領、須徹底八紘一宇之大義、謀其一德一心以民族協和之表現、而發揚德實踐一體護國之大義更以國防上所有執制槍後之

事業

本會爲達成其目的、施行左列事業、

一、鑒於日滿協同防衛之精神、對從軍國防之軍人、軍隊致後援之誠意、無論精神方面及實物資方面、總不使其感覺後顧之憂慮、

二、一旦發生紀念之時、爲發其訓練、同時必須富與家庭之訓練、

三、對日滿軍人戰病死者之遺族、或出征將兵家族、傷軍痍人及其家族某漢、其母性之見愛至誠慰撫之、

四、必須以教養心身、健全之子女、爲使其行護國之任務、

五、前各號之外、國防思想涵養會員之一致、協力達成本會之目的、必須施設其他適合支部之目的的事業、

會員會費

年額須納入壹圓貳角（名譽會員壹角）

一、要極力涵養婦德、勿染成不良風俗、不良思想、以爲國防的堅固礎石、與靈而有力確保赤誠、

二、要身心俱鍊健全養育子女、以求有用於國家用、

三、要努力整理家務、無論如何、非常時不要示弱於人

四、要勤慰問於國防充鋒之的勇士、

五、要奉母親和姊妹的心志看護軍人所遺的家族、和傷病的軍人、

六、要平常有所準備、以免去心忙腳亂、

七、要實踐日滿一德一心、民族協和、以求建國精神實現、

有目的、滿系婦人須精神諒解、而須多多參加入國防婦人會、和日系婦人共同向完成大東亞戰爭上邁進、

撫順廣告欄

中和園劇場 十四日至十八日 國華公司哀艷巨片 一失足千古恨 韓非 主演 電話五二二五番

大同電影院 十三日至十六日 東寶公司戰爭巨片 南海之花束 下期 籬畔花香 電話六一八四番

福興電影院 十六日至十九日 上海滑稽巨片 學府風光 韓蘭根 關宏達 主演 下期 千里眼 電話二七二一番

大新洋行 撫順市西七條通六四 營業種目 代用蠟燭 媒炭代用 廢油 車軸油 專門販賣 電話五四四三番

速成 女男 生徒 募集 附設函授部章付郵十分 營口太康區美術照相館

遺失滙票作廢聲明 啓者敝人持有商工金融合作社發源出張所開出康德十年四月二十七日奉天商工金融合作社第二支社照付滙票二張號碼第一五二號七仟圓第一五三號參仟五百圓不愼遺失除向該社聲明掛失外不論落於何人之手概作無效特此聲明 敝人趙玉亭啓

滙票遺失聲明 啓者於康德十年三月十八日匯款人達成工廠由營口興亞銀行匯至奉天該行照付第壹柒玖號匯票壹張國幣柒千壹百柒拾伍圓整係記名式因郵失除該行聲明掛失票外嗣後無論落於何人手概作無效特此登報聲明 株式會社乾翊商店

緊要聲明 敬啓者未成年人陶喜俊親等五名由律師滋場成立親屬會公推敝人爲法定監護人凡關於陶喜俊之開原昌圖兩縣管內產業自應由敝人予以合法之管理特此聲明再前有非他人盜賣情形敝人概不承認合併聲明昌圖縣城內陶喜俊法定 監護人王國相啓

失件聲明 五月二日余在西站登車時不愼遺失藍布包一個內計名章三枚地契十四紙稅契收據三紙印花九元銀頓多份拾得者將各件親交敝處酬謝貳百元函告不悞酬謝百元奉天市小東街一段一六七號 孫贊周啓

緊要嚴重聲明 敝人所用圓型名戳於康德十年五月十一日午後九時許被楊際清攜同輸盛桂强制過去事後恐彼等在外僞造契約證據等故敝人嚴重聲明無論日期前後凡非敝人親筆簽名所即或使用該戳亦概作無效爲防彼等在外魚目混珠故此嚴重聲明乞社會人士諒察敝人決不負責 聲明人夏爾康 鞍山市永樂街五段四三、一

初生雛中雛按約開始 電力孵化 遼陽孵卵農場總社啟

治愈腎病 腦筋衰弱

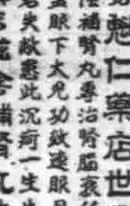

敝人高寶財是個青年人自幼身體素弱是因先天不足及婚後更覺腦衰弱每年滑精四五次嗣後加重每月中即滑精二三次夜間無眠腎虧盜汗腰腿疼痛每至於地忽然站起頭迷眼花目視黑星乳動乏力減退遇事則忘飲食無味皮肉消瘦對於操作實無一能各處調治毫不見效且又百病叢生堪成廢人而遂無望悲苦萬分幸經友人介紹魁仁藥店世傳秘方滋陰補腎丸專治腎臟衰弱故即購來三盒服下大見功效連服月餘諸病霍然若失敝意此沉疴一生先至束魁仁藥店滋陰補腎丸救出苦海感何爲報特將敝治愈之經過及購狀的來之情甚是表示敬茲爲各報爲報謝是藥敬壽君注意選服此藥早除病苦免致生命以上之實害誠心吐膽敬告大家請見一試即知敝言之不謬也

滋陰補腎丸 每盒十二付國幣六圓 外埠函購加郵費四角

魁仁藥店 開設奉天市小東關小什字街南金源號東門臉電話四局便是

感謝人 奉天市日站 長發洋行經理 高寶財謹啟

兒童良藥 輔兒康

清瘟解毒 散火退熱 調整胃腸 通利三焦

議小兒保生唯一良藥

輔兒康乃兒科專家製成柔料便良性質柔和最合小兒體質凡三焦積熱諸般毒火及嬰兒初生胎毒口瘡牙疳唇腫疼痛十腫火丹白喉乳蛾瘟疹痲疹積食痞熱喘急驚搐等症服之偉效誠兒童保生常備之良藥也 價目 每袋定價國幣伍角

奉天大北關育生堂藥店

鳴謝 治愈 眼科藥

在二年前敝人患目疾之症初病於左目瞭人間生有雲翳視物不清中外名醫專藥偏方不但無效反而加重二年之間雲翳更滿全睛而右目已有傳染視物甚糢晝夜不得安眠敝人想眼睛是人生全身之光透暮盲之甚信寸步難行今已實絕望滿有治療致恐一生身將不完全矣試可聽天由命每恐敝目捷去年秋季經友人介紹優家藥店特目全睛丸速可精神藥水治於眼病眞如神藥一服效力大大數八以由淸覺三盒藥水兩瓶眼病後果兒奇效遠遍眼散盡去除已退視力標如初觀大喜之下實難以言表無法感謝特發報鳴謝並以轉達大島因患者

感謝人 遼陽縣...（謹啟）

優家藥店 ...

痔瘡便血 ○ 肛門諸病
請用 化痔靈 爲最有把握

◉適應症◉

內痔○外痔○脫肛○便血○常習便秘○肛門腫痛○肛門裂創○乾燥○刺癢○結瘤○生管○痔漏○流膿○流黃水○等症用此藥有意想不到的效驗○

全國漢藥店及成藥販賣店皆售如該各地藥房售罄時可直向本店購買匯款貳六分郵票代價均可空函代金恕不發藥不足五元者加郵費四角

色 內服 一七 日量 一元五 卷 外用 塗藥 一元

製造本店 奉天城內軍署街 李郁生寄廬

診療 產科

大西醫院

內外科、性病科、其他電氣、太陽燈、超短波 各科治療、戒除各種麻醉慢性中毒負戒除

後助產生分夜時須不盡

院址 奉天市大和區鐵町三番 電話 事務用三三五二八 病室用三四〇四七

院長 孫德軒 助產士 孫靜波

病室完備 入院方便

舒肝健胃丸 胃病良藥

專治男婦肝鬱氣滯胃不消化飲食停滯嘔吐泛酸膨脹兩脅攻痛及心口疼痛嘈雜食心腹病塊氣逆攻痛單腹腫脹症因氣鬱腫塞積蟲積氣積及茶寒酒寒心腹各症服之確効舒肝導氣開鬱化積消滯舒肝導氣強健腸胃通痛便瀉除煩悶舒暢氣血通暢百脈凡因氣因食所患胃病無論老幼服之皆有特効定價每袋一元二角外埠代理新京益德泰龍江大德泰錦和三江德豐牡丹江裕和發大連福發安東各藥房營口成春

各埠均售 總發行奉天北關 關東大藥房

健康的女性
婦人病家庭自療

月經不調、白帶下、頭痛、腰痛等是患有婦女病、子宮病的證據、婦女外用奇藥「惠乃玉」因日、滿、華高貴藥料十六種配製、直接達到病根、效驗迅速準確、本品的使用除內一回一個、亦能有效七天、無論怎樣內頑固病者、家庭自療、順手治癒、治病之神速並費錢不多得到優越的奏效故以幾多婦人藥中之特首傳得婦人之望、的奏功力、凡得婦人病所苦之人

請一試！效驗見分明

用明書 本市東京町井之頭公會 貴家總一便第 直接要消費者送到一回分不服 文請勿遲疑

婦科良藥 一個七天 惠乃玉

全滿代理店各地藥房

謀貨物通關簡捷化
滿鮮華間近將實施新制度

【新京】爲謀滿鮮華間通關手續之簡捷化、而短縮國境之貨、車及貨物之滯留時間、又爲圖輸送力之增強、前此曾於滿鮮華間乃至滿華兩國間、對此之實施具体方策、實行折衝、最近已得現地之圓滿諒解、故將於六月一日實施新制度之構想、乃以

一、滿鮮間輸送物資之通關要領、
一、滿華間輸送物資之通關要領、
一、通過滿洲國之鮮華間輸送物資之通關要領、

三要領結成者、關於此中之滿鮮間輸送物資之通關要領、已由本年初實施、其一部分、大体皆依現行制度之運用、而實施通關事務之簡捷化、滿華間並通過滿洲國之鮮華間輸送物資之通關要領、乃創設新制度所必要者茲誌其實施內容如次

滿華間輸送物資之通關要領

向於華北、天津設置之保稅倉庫派遣滿洲國稅關官吏、與中國海關官吏共同辦理通關事務、同時中國側復以海關制度之劃期的改革創設保稅運送制度、由於出現進出於天津之稅關制度、故滿華陸上輸送物資之輸入約爲百分之四五、輸出約爲百分之七五、在天津設置之保稅倉庫、爲滿華兩國稅關之共同通商、因之山海關之通關手續、益形簡易化、由於創設進出於天津之稅關制度所以國境之貨車乃至貨物之滯留時間、從來平均須要七日、此次短縮爲半天、如斯〇〇車之龐大貨車之餘剩運行即屬可能矣、

通過滿洲國之鮮華間輸送物資之通關要領

關於通過滿洲國在鮮華間輸送之物資之通關、因從來在三國稅關手續之間無何等連關性故國境之稅關手續益形煩雜、對輸送上實具至大妨礙、在新制度中、復創設滿鮮華間直通保稅輸送制度、以謀緩和於國境貨車之輻輳性、譬如由華北向日本輸送物資時、首應於天津完成、華北側之輸出手續、後向天津海關提出直通保稅運送呈請書、後即可以此一枚呈請書直至釜山、此即直通保稅運送也、反之如由釜山向天津輸送物資時則、須於釜山辦理日本側之輸出手續、向釜山稅關提出直通保稅運送、呈請書、後即可以此一枚呈請書直至天津、此即上述之直通保稅運送也、在安東及山海關國境之稅關手續、悉被省略、最近益形簡易化、

四月中銅增產 成績良好

【新京】政府爲強行增產銅類、特作種種施策、更定四月一日至六月三十日間爲「增產強調期間」促進各礦山能率向上、果於增產期間第一月四月中獲良好實績、原全滿各礦山四月產銅數量、較期間實施前三月、增加四成、特純銅礦、較含金銀銅礦、顯著增加、且較前月激增四倍餘此不外重點採取單

中等教員試驗檢定 預定八月下旬舉行

【新京】師範學校中等學校高等女學校、教員試驗檢定本年亦由八月十八日起至三十一日止舉行、此受驗志願者、至五月三十一日止、向文部大臣、及在滿教務部長提出願書檢定學科目、計有修身、公民科教育、國語、漢文、(國語、漢文、習字)歷史、(日本史、東洋史、西洋史)地理外國語、(英語中國語)數學理科、(動物植物、鑛物生理及衛生物理化學)家事裁縫手藝(造花編物)圖畫(日本畫用器畫西洋畫用器畫)手工音樂作業体操(体操教練劍道)(柔道)等、

收量、較諸三月增三成餘此較原礦增加率銅實收增加較也、故可望獲增產期間設定成果

昂揚戰時防空意識
要望全國民實踐準備訓練
山田警務總局長談〝防空日〟趣旨

山田警務總局長

【新京】防空日實踐責任者之山田警務總局長、十四日談話如左、

此次政府與協和會、爲確立國民防空生活體制計、特設定防空日、此不外實踐協和會活動、藉以展開一大國民運動也、惹國民防空、是屬國民無分老幼男女、均應以戰場居心、排擊敵機、以國民防空臻達完璧、第一線戰勝方屬實、思我國自建國以來、尚未遭空襲之慘禍、故國民防空認識準備、均不充實、然大東亞戰爭、逐次深刻、於是敵方爲獲勝利必盡所有方策、拚命應戰、進而將必攻擊與同一體協力完成戰爭之我國、是以我國上空、或難免敵機空襲、況今日情勢、變異無恒、故國民均應沈靜身心、無稍慌恐、作不敗準備、惟進行準備、非一朝一夕、即可完成、必有不斷之訓練與完備之施設、近時防空生活化之呼聲日高、使國民關心防空之重要、於戰時下之今日下、開此心爲之安特國土防空責任官署、猶爲之感激、而今後更定十八日爲(防空日)、政府協和會結爲一体、率國民共作防空準備、想必能臻至盡美盡善之境也、此「防空日」既非節日宜體之日、亦非實行特別防空實行事之日、所記防空準備訓練并不僅限於『防空日』及『防空訓練』之時實行、換言之、即每日均爲『防空日』、然以入間之進步、在一定階段、須監察自己之步驟及發見錯誤及不滿務與施行改善補充、同時、具備對於將來之少數新的熱情、是以『防空日』可務爲確立國民防空體制之先驅、此日、國民須反省過去一月間之防空準備如何、是正其缺陷塡補其不備之處、同時力謀防空意識之昂揚、總之『防空日』之實踐項目、而致力於其進步或改善、此乃『防空日』設定之本旨也、關於防空之官民準備、一旦完成、則防空於國家活動上於國民生活中自能融合、同時各自之生活亦於無形之中漸趨於防空化、彼時之防空日或失其價值、但願早日到達如此之時期、又關于『防空日』之實踐事項、警察機立陣頭指揮、如是則『防空日』自能收得極大之成民之自動活動尤屬必要、尤望國民各層之指導者、

振興文教鍊成國民
將開各地區關係者懇談會

【新京】政府爲明示文教振興和國民鍊成之確固的方策、鍊成教育爲聖戰完遂觀之要件、文教部以期中央地方教育行政關係官認識時局與歷史的教育鍊成之使命觀至暨的徹底故由六月至八月間全滿興安、南、滿中滿、北滿、東滿五地域統一爲戰時下教育指導意識之地域、並之邁進同一地區內各省負荷之鍊成、文教、產業之聖大使命北滿地區懇談會、於齊齊哈爾由六月九日起亘四日間、中滿在通化由六月二十一日起亘四日間東滿在牡丹江由七月五日起亘五日間興安在札蘭屯由七月二十八日起亘四日間、南滿由八月七日起亘四日間中央文教部次長學務司長參事官教學官編審官帝國教育會常務理事地方側各省文教科長視學官省教育會主事等關係官列席甚於各地之特殊性、實行種種協議與懇談使邁入戰時下充實發展之一路、貢獻於地方文教之興隆上頗大也

防空訓練第一目標
強化鄰組防止間諜謀略
平野少佐談

照片 平野少佐

【新京】空襲的目的、不用細說誰也明白、就是想要破壞物質、擾亂人心、原來空襲下精神上一經動搖、敵國必定伸來謀略的魔手、爲了謝絕這個謀略我們就應該鎮靜穩定、處處守規律、並且信賴當局各各固守自己的立場、滿蓄鐵石的信念、這纔能走向勝利的途徑、

關於防空和謀略的裝裡一体的關係、現在我們聽一聽新京憲兵隊平野少佐所說的、一提起防空訓練來一般人就以爲是對空設施的完璧、其實這乃大錯、所以關於此點、希望喚起一般人的注意、

原來民防空(別於軍防空)、是置重點在隣組精神上、強化隣組的組織、也正是完封敵側間諜的活動、然乘隙而入的謀略、具体的說起來、究竟是怎個形態呢、它就是想從戰時統制經濟下的食糧問題、或甚麼組織的弱体、以至於從宗教問運動等等、施展思想攪亂工作的援助活動、所以防空訓練的第一個目標、即是滴蓄不接近謀略的信念、

應該知道、隣組的組織、雖然表面上如何整然、若是內容不加以何等考慮、敵的間諜活動、終久有利用既存的組織、漸漸便入的危險、所以一經有了組織、十全的活動和指導者的陣頭指揮、便是不可缺的要點、所說的指導者、不僅是組長或分會長、就是政府和其他指導者層的人們、全須注意在組織的十全經營、

現在以國都爲中心、唱導防空生活、勿寧說是已經失之過遲、看一看德國開戰同時、即行確立此等組織、開始活潑的活動、所以戰時生活未能有何等障碍頭些日子來京的參加日俄戰爭的老勇士所說的「現在正是需要指導者層奮起的時候」我們要深想一想、

雖然說防空訓練等最後由作信念的人得出有信念的時候、防空纔能完璧、防諜纔能完璧、所以防空訓練和防諜、不能分離、然而因爲種種的反宣傳、此組織的活動、不得十全、

海城安東間踏破記(五)

職員奉公村民愛路
躍進國營汽車前途堪期

由此處起

路線漸距安奉線較遠、首路平坦、車行甚快、未幾至北井子、夾道有一望無際之水田一到秋天便呈片黃金波浪見夫耘耕仰望蒼穹之農夫無心貪草之牛、憶及三角地帶匪賊橫行之情形、恍然如夢不禁驚歎、王道之惠賜與未幾車掌報告將至大東溝、川上氏乃言曰當唐高宗時代、以東方治安爲目標、置安東都護府於朝鮮平壤、統治現在安東、置安東都護府縣衙門駐在員使統治附近地帶、此地即大東溝也、此地至安東之路線最多、

旅客最多

預料大東港等築港建設完竣後、當益愈繁加、已過路線之半、道路平坦、通過前陽山及河深溝之停留場、即至三道浪頭、未幾抵最終點安東、花崗岩之山立於旅客之前、此係有名之構茶山、川上氏關於該導旅客之事、加以說明、未幾入安東街、於東街側見鴨綠江製材株式會社、當上院工場等之煙突林立、此者會社灘時局之要請、晝夜康續操

營、堪稱安東市之

工業地帶

安東汽車營業所、即在此工業地帶之正中、於是記者等捨棄三日間所乘之汽車、三百杆之汽車旅行安然告終、此時時計之針正指在下午二時、此處之營業所除掌理幹線安城線外、並掌管五龍背、汎濱街、河龍、東龍鳳大大岫莊岫莊、萬莊等八線運輸營業、事務所係掌皐社觀、於所長之下擁有多數從業員管轄安東、大孤山、莊河、西城子疃四營業支所、由於人人孜孜努力、國營汽車斷及於山間僻地、爲遂行其

特殊使命

庚續邁進、所長松崎參事、爲現場第一線部職長、精神暢旺、豐釆奕奕、記者被邀入所長室、聆聽該所長關於決戰下汽車事業之抱負談、關於路線、諸君已現見之、無庸贅人喋喋、新由貴賴介紹者計有二端、其一爲揭治線愛路村民之愛路心、其一爲滿系從業員之優秀性

開設當初

地方民之愛路意識毫無、但現已積極協力汽車路線之修改至於滿系從業員幾佔全從業員之過半數、而又皆恪勤職務、此二者爲余平素最欣悅者、蓋來滿鐵汽車爲開拓鐵道之實行機關所擬定故有今日隆盛、現在汽車之使命、循如此不能謂之已畫、關於資源之開發立有待於我等從業員之努力以解決之、當設法利用相當代用燃料、車輛之保持、則責成操縱土車體之修理、則由修繕工爲之、因個人都有責任心故無論、操縱大或修繕工、均齊潛伏於車体之下、經理我常鼓勵從業員從事員如持此種意氣、

精於職場

決無資材難得等問題在者車現有車輛且有事即協力軍方、挺身於輸送戰鬪者、乃經營汽車所負之至上使命、故我等均日夜摔勵於職域奉公、而不遺餘力、有此種意氣與自覺國營汽車始有今日之隆盛、補助輸送之汽車、即前線軍用機關、亦即兵器、今已至汽車事業成敗即以決定勝敗之階段我等更宜認識汽車之重要同時國民亦應爲制勝戰爭、強化汽車整備體制記者聞松崎所長汽車抱負談、於極度銘感裡、辭營業所、至此視察『躍進國營汽車之旅程、全部告終、(照片 在春風中沿着海岸而駛行的汽車)(完)

小野特派員

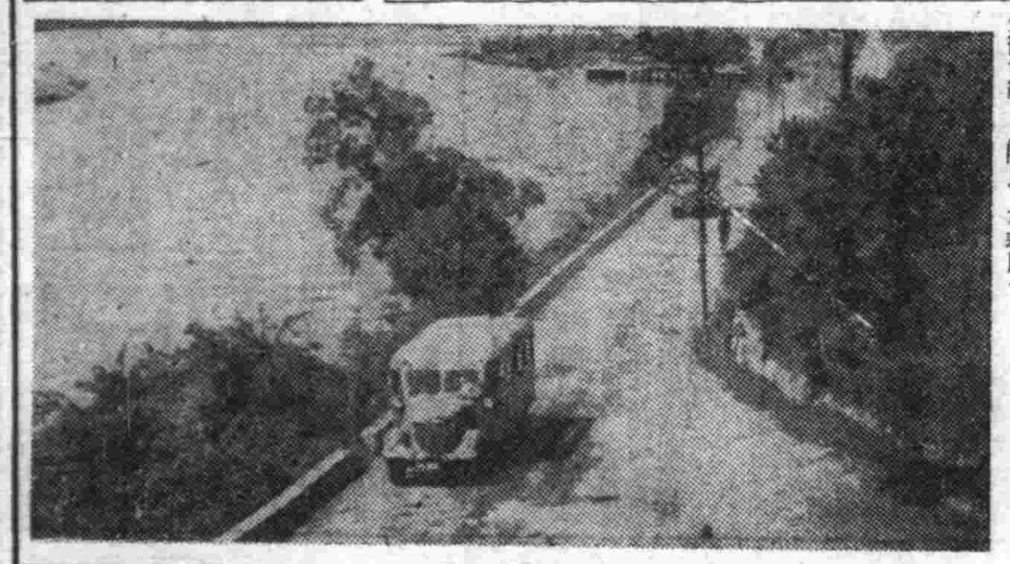

豐滿舉行盛大祝宴

輝煌偉績 人力勝天

【豐滿十五日電】滿洲國科學陣營、以工費一億八千萬圓、人工一千三百萬人、向大自然挑戰苦鬪六年、向世界誇示堂堂的實力已見輝煌的發電矣、故由十五日午後零時四十五分起、豐滿堰堤發電所舉開盛大祝宴、會豪秩父宮殿下御台臨之深堰堤見晴台旁、設一大野宴場、有阮經濟、國司法、谷交通三大臣、滿原、王、張、丁各參議、武部總務長官、巴興安局總裁三宅協和會中央本部長山崎滿鐵副總裁三浦滿赤總裁、及軍官民代表一千名參列於和氣藹藹中開延新綠一片、雲山之麓、止於堰堤之貯水現已化爲大轟音成一大瀑布、奔流之偉觀、呈現於眼前、對近代科學之驚人的偉力、莫不感激歡喜滿溢祝意、各大臣與諸名士與此日之歡喜有如返老還童之樂、舞台開幕各種演藝、又有蕎麵麵條等豐滿名物、興成吉思汗鍋可嚐、經一時四十分許、祝宴完畢、四時二十分乘豐滿發列車、來賓一行與電都豐滿告別、轉赴吉林、於此集全滿視聽之發電紀念祝典乃告終、及夕陽西下、豐滿部落之慶祝電燈山上、河上、部落、工事現場、一齊大放光明、五色電飾播電科學之精華、住民一萬五千人、乃歡欣入夜矣

強化統制電話事業
不急需新加入者斟酌限制

【新京】政府當局、爲統制電話事業、前曾有加入電話統制法之公佈、事爲電話移動與讓渡之用、茲因時局之關係、凡必要部門之亟須電話者、均與以極大之方便、其不急部門之新加入者、則必斟加限制、如是、則電話之加入統制、將更爲強化矣所謂必要部門者、如下、

一、軍官公署、公共團體、並特殊法人、
一、依產業統制法所成立之統制事業主體、
一、依事業統制組合法所成立之統制組合、
一、以公共爲目的被認可或許可之法人或團體、
一、從事公共業務者、
一、關於時局或地方特殊事情、認爲至要必要者、

滿意交驩放送
十六日在京舉行

【新京】十三日羅馬、駐意滿洲國分使館內舉行之滿洲建國十周年及滿意外交關係開始五周年紀念慶祝會、新京中央放送局、已作現況錄音、故定十六日午後二時半、滿意國際交驩放送時、廣向國內放送、

北安省向農民配發『增產曆』

【北安】北安省於春耕前、農民皆充滿努力增產之決意開始總進軍、爲使農民徹底了解增產之必要、使增產意欲益加昂揚起見、近已由省增產實踐本部印刷增產曆一萬部、向百姓頒布、此曆實係亙古以來之美舉、曆中以一月爲單位分繪圖二幅、上欄爲各季節之農村風景畫、並標語、中間爲農民生活須知、並必要事項、皆詳細記載、眾百姓皆齊口同音口稱『頂好頂好』不置、

募集增產劇本

如別項社告所述本社與滿洲藝文聯盟文藝協和會後援、特懸募推進增產演劇脚本意謀生產戰士時局認識勤勞精神振起能率增進等分戲曲、朗讀劇二種、應募者、六月十五日前、寄到原稿爲盼、

風箭

▲在這積極力深增產報國的原則下、處處都在揭起增產工作的決意、這一點在擁護百五十萬民衆的大奉天市裡、總是象徵着澎湃的增產熱意

▲奉天市社會事業協會、爲着達成戰後增產的完璧、現在伴隨時局下社會事業的要請、在本市北關隣保館內計劃附設託兒所、豫料是在六月一日開辦、首先對市內力求增產的婦女們創立了寄託兒童的福祉場所、這實在値得感激不已的善舉、

▲聽社會事業當局的意思、豫定在市內託兒所、設立已後、復行計劃在市外農村地帶、設置臨時的託兒場所、這種好的消息、想不久也會實現呢?、期待着吧、

盤山水田事業通水式
昨在二道橋子盛大舉行

【錦州】盤山水田事業、灌漑工事之隆遠超誇耀世界意大利、設計極爲雄遠康德七年、由開拓總局着手進行、以滿拓爲中心、終於昨年、在田莊台舉行歷史之第一期通水式、獲奏凱歌於鹹性地帶、而第二期工事、近又告終、故十五日午前九時、更於二道橋子、舉行通水式、發揮近代農業科學之美、是日、陽光輝射、似祝福於此發觀者、二道橋子式場、中央計有五十子開拓總局長代理范拓地處長、花井土地開發理事長、荒尾水路司長始各關係者現地、機關代表者百餘名參列、修祓獻饌後、同九時四十八分、花井土地開發理事長、作感激之開關撥動、七台絞水機車轉然響鳴、活動開始、水遂流入絞水管線中、双台子河水隨之奔然流去、參列者、不期然而然、發出萬歲之聲、於是南滿穀倉地、於此踏進強有力增產初步、觀者爲之感激次則玉串奉奠、花井理事長式辭五十嵐開發盤山出張所長報告事業經過范開拓總局拓事處長代讀五十子總局長訓辭、次遂閉會、次則同舉祝杯、三呼萬歲、光輝給水式、遂安然終了、此一萬町步之水田、不久將水波動盪有益於決戰下食糧增產之完成也、

推進增產演劇脚本募集

對於生產戰士農業、鑛工勤勞者、爲與以正確之時局認識、提供振起精神、暗示增進能率之健全娛樂、俾由演劇貢獻推進增產、茲遂有募集演劇脚本之舉、至祈讀者諸賢踴躍應募是荷、

作品

1、對於農業勤勞者
2、對於鑛工勤勞者

種別

甲、戲曲(伴同動作者)
乙、朗讀劇(無動作亦可)

規定

1、上演之際、不必選擇場所、在職場內、亦得容易實施者、
2、用語、日滿語均可、
3、頁數、四百字原稿紙、約爲三十頁前後、朗讀劇十五頁前後、
4、原稿須朱書甲乙種別、
5、應募者限於滿洲國內居住者(關東州亦包括在內)須詳記住所、氏名、職業、
6、原稿投遞處、新京永樂町四之一藝文會舘內增產推進演劇脚本募集係、
7、截止 六月十五日
8、發表 七月十五日
9、賞金

甲戲曲 一席日滿別各一五〇圓
二席〃一〇〇圓
佳作〃三〇圓
乙、朗讀劇 一席日滿別一〇〇圓
二席〃五〇圓
佳作〃二〇圓

主辦・滿洲藝文聯盟 康德新聞社 後援・協和會

感謝龍王大祭
姜省長親臨主祭

【通化】去年自春徂夏、通化一帶、天氣亢旱、姜省長虔誠求雨之餘、果然大降甘霖、爲感謝神恩起見、由省公署主辦『感謝龍王大祭』定於二十日起、三日間、在玉皇山龍王廟舉行姜省長屆時親臨主祭、

皇軍慰問視察團將來滿

【新京】由貴族院議員出淵勝次爲團長之貴族院議員皇軍慰問及滿洲國視察團一行七名定於二十一日來滿、二十日間赴東北滿慰問皇軍部隊、並開拓地、及視察南滿重工業地帶、預定六月十一日由新京發歸國、

一行之預定日程如左、五月二十一日抵新京、二十二日赴吉林方面、二十三日慰問牡丹江部隊、二十四日慰問東安部隊、二十五日慰問千振開拓團、以後至佳木斯慰問在佳部隊、二十六日視察鶴岡煤礦二十七日經由牡丹江抵哈爾濱、二十八日與白系俄人會晤、二十九日慰問黑河部隊、三十日黑河發、三十一日到哈爾濱、六月一日哈爾濱發、二日至滿洲里、視察國境後赴海拉爾、慰問海拉爾部隊、四日至新京、五日、六日、七日、梅律大使招宴、長官招宴、訪問關東軍、政府、八日由新京發、奉天、視察滿洲光學、九日視察撫順煤礦、鞍山製鋼所、十日赴新京、十一日由新京發歸日本、

關於房租通帳檢印手續之件

奉天省公署

本市於本年五月一起決定施行房租通帳檢印手續業已公告報端今已逾所定期限行手續者對於本制度實行頗感遺憾故對購買房租通帳依左記要領至急辦理爲要倘再於左記期間內未能完成手續者當依帳規則及臨時住宅房租統制法之規定處以罰金或拘留倘祈注意 再關於公定房租有異議者希即添附理由書提出改訂申請書爲盼

記

一、手續義務者 適用於臨時住宅房租統制法之價住宅之所有者或管理人或包租人
二、通帳提出期限 至康德十年五月三十一日正午止
三、通帳提出場所 奉天市工務處建築科住宅股
四、通帳指定販賣店 敷島區協和街二段一六號星野印刷工場
五、倘有疑問之點 希逕詢奉天市工務處建築科住宅股

中小炭礦之石炭需要者申請之件

奉天省內之中小炭礦之石炭需要者希按左記要領申請當即配給可也
康德十年五月十四日

奉天省長 于鏡濤

記

一、使用目的期間 康德十年度第二期(七月一日至九月末日)之中小炭所要數量依工場用炭爲原則配給之
二、申請書樣式 依日滿商事備有之申請書樣式提出三份
樣式不同者或記載事項不詳者概不受理
三、申請期間 康德十年五月二十二日截止逾期後即不受理
四、申請場所 務依日滿商事之左記支店出張所所管區域別申請之
五、需要者 未提出需要申請或未經分配者對中小炭礦之石炭不得購買
六、日滿商事管區別縣別

奉天支店 奉天市、瀋陽縣、新民縣、遼中縣
撫順支店 撫順市、撫順縣、清原縣、興京縣、
鞍山支店 鞍山市、遼陽縣(南部)
遼陽出張所 遼陽市、遼陽縣(北部)
營口支店 營口市、蓋平縣、海城縣(南部)
大石橋出張所
瓦房店出張所 復縣
海城出張所 海城縣(北部)
本溪湖支店 本溪湖市、本溪縣、
鐵嶺出張所 鐵嶺市、鐵嶺縣、法庫縣、康平縣、

解精 簿記函授 詳章贈呈
本所函授教材豐富講解方法新穎明晰課程專以商工業實際需要爲重非常適用望速加入新京東三馬路新京簿記傳習所

購買乘用馬車廣告
購買半新協和馬車數台有欲出賣者請通電話四、二六四六接洽
國民大旅行

新到 神靈子保險卦 占驗奇驗 不問先知 分文不取 如有不對
相士 父母存亡兄弟幾位妻妾賢愚子女多寡未來禍福能知你? 買賣盈虧商賈利鈍謀事成敗處世立身一切難題判斷你? 婚姻順逆戀愛真偽心腹隱情宜進宜退還境渠患燎然你? 目前愁慮憂疑惡疾病苦兇終身結局富貴貧賤細査你?
寓奉天南市場國際電影院後身

新式簿記函授招生
本會爲滿洲首創函授簿記學之所開辦至今十二年矣凡有志於會計事務者可速報名加入畢業後由會計師發給畢業證書詳章函索可附郵票六分即寄通信新京中央郵政局私書函第八四號新京大連銀行簿記講習會收即寄(但同信地址須詳細寫明)

新書預約
醫宗金鑑
醫學鼻祖 濟世必備 備有目次樣本(附郵票六分即寄)
預約期 自五月十日起至七月十五日止 出版日 七月十五日
預約價 國幣十二元外加郵費五角
定價 二十元 預約截止後八扣
批發 一律六扣
◎請速訂購 勿失良機◎
□□古本小說已出二百餘種備有書目函索即寄批發一律六扣□□
新京西四馬路 廣藝書店 電話二一二七二九

結核菌的傳染可畏

人參秋梨飴 分銷處謹啓
(閣下是否有身体瘦弱、食慾不振、感覺疲倦、肩胛酸痛、盜汗、咳嗽、痰中帶血、胸部疼痛等症狀...)
建設補品「人參秋梨飴」全國各名藥房均有代理 定價特製錠片每盒兩圓 秋梨汁膏每瓶參圓

虎骨熊油膏 亮骨花蛇露
老福順堂 奉天市大南街一段一九四號
歡迎外埠批發利潤格外從優

胖腫 單腹脹 水臌 氣臌 特效藥 腫脹雙消散
每一料二十元半料十元外埠函購加郵費 奉天大南街

印刷機

大連市日新街三二番地 興農實業公司 電話三、二三〇六番

罹患年久的淋病與婦人病(赤白帶症)
◆一劑八圓即足 ◆百發百中 ◆保證斷根 ◆永不再犯
患者諸位請速服早登彼岸

百發百中・永久根治・神効秘藥
京城 都藥房淋藥
嘖嘖好評
本劑爲預防花柳病聖藥 試用一盒試用二四圓 八圓
男子(淋病)女(赤白帶症)急性慢性淋病 一切病症及下疳、睾丸炎、膀胱炎、尿道炎、性病一切
奉天小西區惠工街四段五〇
資合會社 都藥房
全滿各埠均有代售

滋陰補腎丸

每盒十二付定價六元外城函購加郵四角
賢腦補藥 主治
腎經不足體格虛弱 腦筋不足記力不佳 請服用滋陰補腎丸
遺精滑精 夢遺早洩 先天不足 健忘 ...

全滿各代理店
新京大和通 同茂魁 奉天市皇姑屯東站東 白城子中央路 欲生堂藥房
安東六道口 義和謙支店 昌圖西大街 慎記大藥房
吉林河南街 瑞祥泰藥房 白城子中央路 和義順
西安中央街 民生藥房 白城子中央路 和義久
齊々哈爾 積盛藥房 鄭家屯前街 廣生堂
南々大哈爾街 德泰盛藥店 鄭家屯東街 德慶會
齊々哈爾街 萬寶堂藥店 保康站新市街 聚昌源
佳木斯街 全石書畫舖 三江口 大興恒藥局
東安協和街 同和昌藥房 八面城中央街 德慶同
海城 育泰和藥店 八面城中央街 恒義堂
通遼西大街 仁和長藥店 昌圖署西街 元泰裕藥房
哈爾濱正陽五道街 天育堂藥店 昌圖署西街 興濟大藥房
遼陽大東街 崇盛東 昌圖中央街 太甲東亞藥房
鉄嶺中央街 農元藥房 昌圖站前街 廣增義
鉄嶺中央街 義和堂西棧 昌圖站前街 慶增義
開原掏鹿街 元慶長 新立屯 濟寰藥房
開原城南街 保康藥房 昂々溪大街 永生德
洮南五緯路 德慶仁藥房 化世界大藥房
洮南五緯路 協和製藥公司 通
奉天市小東關小什字街南蠶道路東門面三間便是
藥舖本 魁仁藥店
奉天代理店 中街 中法大藥房
長電話(四)二八五九番

集總力完遂聖戰
國民教化團體 指導大綱已經決定

爲確立增強國民教化事業之完璧、順應決戰體制之要請集結力而完遂聖戰計、奉天市國民教化連絡委員會、於市社教當局主催下、業於月之十四日午後一時假市署之二階正廳由省市關係當局並市內各教化團體代表七十餘人臨席、隆重展開大會、議事、準時開會首行國民儀禮、社會股豬股署員略致開會之辭、●省長訓詞（省文教科林國官代讀）、市長訓示（行政科劉事務官代讀）、於此則隆重舉行連絡會員委員囑小林德三以外委員七十一名委囑、認定之後關於康德十年度國民教化關係團體指導大綱及國民教化三大運動、由當局詳細指示報告、同時以教化業務之措施爲中心而詳加懇談、茲將當局指示報告之件、分別誌之如左、

▲康德十年度國民教化關係團體指導大綱

一、各團体教化機能向最高度發揮、順應決戰体制將各團体聯貫一起、以其固有教化機能向最高發揮、適應國家目的協力聖戰之完遂、

一、幹部訓練之強化、爲謀各團体幹部職員成爲眞實之教化戰士俾其向團体指導並國民教化挺身、期其素質向上思想訓練之徹底計、於政府協和會及各團体自体強化其幹部訓練、

一、團体機構之整備、爲謀各團体自体之國民教化体制確立計、整備其機構、對其最下部組織處行之命令指揮務須徹底、俾上下一貫体制之完璧、（因此在實施擴充強化機構之同時、對地方組織須考慮適正配置、）

一、對重點事項教化工做之強力集中、爲防教化機能之散漫、將教化工作向眞正有効方向發揮計、制定國民教化重點事項、對該重點事項集中一切之教化而發揮之、（編於重點事項由政府隨時指示之）

▲國民教化三大運動

一、增產運動 1、增產運動、俾各團體發揮最高度固有教化機能、協力國策教化農民礦工業勞務者、及一般國民對增產之必要並增產之實踐、2、勤勞奉仕、爲各團體自體增產之協力、對會員並信徒等實踐各種勤勞奉仕之同時、對一般民徹底宣化、以圖勤勞精神普及之徹底、3、產業戰士慰問、爲慰問產業戰士實施各種宣撫工作並慰問工作、4、金屬獻納運動、爲圖戰爭之完遂、對最要之金屬獻納、主要率先實施該運動之同時、對一般國民亦須積極展開一大金屬獻納、

二、貯蓄運動 於各團體貯蓄運動協力之同時、徹底普及開國民貯蓄運動、

三、識字運動 1、利用各團體以往之施設或附設民衆講習所、強力展開識字運動、2、爲徹底認識識字之必要性、對一般文盲實施識字宣傳、

改善生活增產報國
黑省署製成壁畫宣傳報

【黑河】黑河省公署殖產科爲發揮總力籌成增產、故與文教科連絡下、已以增產、貯蓄、識字、生活改善四項原則、制成壁畫宣傳報、定日內向管下縣分發、使之張貼各通衢要路或人多聚會場所、傳養總力增產精神之浸透民間藉圖協力聖戰任務之勵行一致、茲將該宣傳報所列要義簡單錄誌於左、

△勸農歌 滿洲國王道年、人們守分種莊田、開荒地種陌田、五穀豐收不飢寒、多用力少花錢、勸儉儲蓄樂安然、官心順民心安、協力出荷多增產、聖戰勝利四海平、姿大順日萬萬年、

△增產報國歌 我們的精神幹、幹、幹、我們的武器是糧石、一粒打盡英美！一粒建設樂園！我們不能游手好閒、拿出熱誠意氣、拿出赤心肝胆、大家一齊增產、大家一齊向前、增產報國、報國增產、

△儲蓄歌 今年的儲蓄十六億、省民對此要協力、物資節約花錢節省、吃喝嫖賭不好、還酒無制快忌、日常衣食求簡單、婚喪嫁娶也不可奢侈、省下錢去儲蓄、大家結成戰時的体制、協力時局、努力！努力！

△格言（其一）日出而作日入而息、致崇敬於神祇、盡忠誠於國家、勤尚勞廣公益、孝於父母友於兄弟、行有餘力、則以學文、（其二）興家之路、早眠早起、男有職業、女有事、事、勤勞節儉、和睦禮讓、廢除虛禮、嚴戒賭博、奉公守法、隨行國策、（其三）愛君敬神盡我本分、舉省一心滅私奉公、勞苦之結果是幸福、安富的當中無快樂、（其四）我們要回收舒鋼廢鐵、實踐廢金屬獻納運動、我們要節省私費作國防獻金、我們要努力於自己的鍊成、守護後方協力聖戰、我們要作決戰鬥士、與前線將兵有同樣必勝之決心、我們要表現奉公思想努力參贊國民勤勞奉公制、我們要作忠良的國民努力爲國家盡當兵納稅教育子女的義務、

材體操要目 四、運動項目1、男國民組六〇米、一〇〇米、二〇〇米接力、2、男國優組一〇〇米、二〇〇米、四〇〇米接力、八〇〇米接力、走巾跳、走高跳、手榴彈投、3、女國民組六〇米、一〇〇米、二〇〇米接力4、女國優組六〇米、一〇〇米、四〇〇米接力、走巾跳、走高跳、短棒投 五、遊戲項目、由會長斟酌情形、增加其分數、不記可授與獎品 六、選手、1、各街村運動以街村內所屬各校爲單位、每一校爲一比賽團體、每項二人、至四人、爲一組但接力四人爲一組參加一組、至二組均可、2、凡出席縣運動選大會手、須在各街村、每項獲第一名者參加之、3、每選手不得超過三項以上、七、成績之核算、每項決賽後、取三人、以三、二、一、記分、惟接力三組、以六、四、二、記之、八、經費1、凡會內一切花銷、由各街村擔負之、但每街村以一級爲單位、每一級照國幣七圓計算不得超過、（街村體育獎勵費）2、凡出席各街村運動會之街村學校、職員不支給旅費、九、呈報事項、1、會址及會期、（於五月十日以前報告到縣）、2、會序、3、職員及成績一覽表、4、其他一般情形、（2 4）於開會後日以內報告到縣、備考、國防行軍、1目的、本行軍爲自覺體練運動習慣實行之必要性、並取其養成團體精神爲目的、2參加方法、イ、人員、二〇名、（以一校爲單位）ロ、距離、二千米往復、（滿四里野外）ハ、用具、蘆圓一條、

適正生必物資配給
希當局定期實施嚴厲檢査

【哈爾濱】爲圖生活必需物資之確保配給適圓滑化、由哈爾濱市公署、警務局、專賣署、協和會、商工公會、並各種配給組合共同協力下、將於六月十一日起、至同月廿一日之期間內、並全市對綜合配給通帳、特殊配給票、並配給店、實施第一次檢査、對不正手段之統制品配給、或受配給者發現時、決斷乎以停止流制品配給之處分、並對由團長（市長）及副團長（副市長）以下編成二百班之檢査班、其定實施之方法如後

△實施方法 一、預先發出關於一般市民檢査實施之警告、使對不正申告、及不正登錄者、事先自發的改訂其弊、倘於檢査時被發見不正者、決斷乎處分、一、於檢査時以各戶口別、各團體別行之、以戶口臺帳戶口通帳記載人員及家族員之實態對照相違時、於綜通帳面上抹消、但或由於勤務及他不得已之事情時、不能當日受被檢査者、對此須提出不在證明書、一、對長期旅行者、亦須提出證明書、並於通帳亦行全面抹消候本人返回申請時務再行改訂、一、通帳面所使用之印鑑組長印、對是否爲正當之檢査員、一、對康德十年度市民捐申告之有無施行檢査之、

北滿銀行向東省進出
商工業者要望即早實現

【扎蘭屯】對於北滿銀行之進出興安東省消息、省內商工業者、咸望其早日實現、扎蘭屯商工公會爲促進實現、蒐集扎蘭屯及省主要地商工業概勢資料、向北銀當局提出、此外存款者代表亦決定、近由該公會向北銀爲直接交涉而出齊、

強化地方治安
東安省招考警察官

【東安】東安省當局、爲期國防省城之防衛鞏固、確保地方之治安鐵壁化、充實衛容、特實施募集警察官員（警士）之考試、採用人員約百餘名、凡身體強健或曾充國兵之役者、學識優良品行端正、皆可應試於初任時本俸參拾貳圓、加津貼約爲六十圓左右、當於地警察學校受訓四個月後、派赴省內各地服務、報名手續、除親筆履歷書、並四寸本身脫帽像片、民籍謄本、及官公醫院之身體檢査證書各一份、考試日期、及場所除該省省內之報名者、對濱江省應試者於六月十日對双城縣警務科、同時實施希望有志獻身警官職域報國之青年、勿失此大好之良機、

省有船現已竣工
指導水產·民食鮮魚無憂

奉天省公署爲振興面向遼東灣沿海漁業、而自去年十二月與大連鈴木造船所訂妥建造漁業指導船、頃近已見竣工、本月二十三日午后一時即可於該造船所內舉行竣工的進水式、此指導船、具有排水量四十噸級乃一新式漁業船、進水后即迴航於營口以奉天營口水產指導監督署爲基地、預定指導及監視海域、蓋平、復縣沿海之漁業此新船與前年進水之三十五噸級之指導船、則省有船可有二隻、以補助國內生鮮魚之不足、繼續活躍於該地方努力指導增產漁業、當日之進水式、有省川次長、章實業廳長同井產業科長等參列、

專賣品通賬制

【樺甸】樺甸專賣當局與樺甸街當局、爲期專賣品理給適正捷與圓滑、俾街民享受物資待遇優厚起見、特按街居民戶口數製定專賣品物資通賬刻正由各區長向管下民戶發放中、

地檢廳兩檢官來哈正式視事

【哈爾濱】轉任哈爾濱地方檢察廳檢察官之綏化地方檢察廳檢察官李仙洲、及鐵嶺地方檢察廳檢察官王者一兩氏、於日前已正式來哈赴任視事、

慈恩寺新塑佛像
高凡兩丈極爲莊嚴偉大

奉天市大南街慈恩寺住持僧明心、依退居老方丈修緣大師之指示、自客年春、即着手鳩工建正殿、新塑佛像十數尊、所塑之佛像、高可兩丈、乃極偉大輝煌之工程、俟全部塑竣、即行披金（飾色）、聞一般大善居士、多慷慨施助工費、蓋該寺係一毫無產之叢林也（照片即塑成之大佛像）

磐樺恢復通車

【樺甸】本縣與磐石間長途觀客汽車、因磐石界富太河橋木鄉風雨摧殘、朽氮軋壞關係、遂致中斷、茲經公用與關係方面、加以修理、已於日昨完了今日（十一日）無阻復恢復通車、一般旅行者不啻喜於色、

弘報股編成宣傳工作班

【黑河】省公署弘報股依中央所示、爲達成弘報使命而期當局諸般國策、如農作增產、勤勞奉公節儉儲蓄、及協力聖戰完遂上之國民各種運動使之徹底滲透僻地農村起見、故此該股以國民教化完成之目的、乃着手編成沿邊各鄉村活動慰安宣揚工作班、擬定於十三日迄二十四日止、由省出發開始工作、又省文教科亦爲達到同樣目的、故遣事務官李顯山氏、參加此行協力慰安宣傳偉資一舉而使國民教化滲透國策精神徹底普及全省、

發揚國民健全精神
預期開催建國紀念鍊成大會

【遼陽】茲當大東亞決戰之秋、遼陽縣下各街村、舉行建國紀念第十二次体鍊大會、會長由街村長担任、副會長由街村所在地之學校長担任、其他職員由正副會長協議適宜指示之於五月十三日至十六日之四日間、由村任擇一日實施、並由縣派員分別參加、監督與指導事宜、回想遼陽縣、既往開催之運動大會、已收得相當成果、而本年又改稱鍊成大會、名義不同、種目亦異、茲伴隨聖戰之進展、及文教之振興、乃有本文之強化及改革、追想本縣實爲鍊成愴後全國皆國民、及鍛鍊剛健體魄、以具特全體國民意志爲目的、是以希望參加大會諸君、當從體此意、本諸體練規則、互相觀摩、大顯身手、以期萬衆一心、團結協力之精神、茲記要項如下、一、名稱、建國紀念第十二次遼陽縣某村國民鍊成大會、二、會址、會期及職員、1、會址、全境各主村、2、會期 五月十三日、至十六日之四日間、由村任擇一日、3、職員、會長由街村長任之、副會長由街村所在地之學校長任之、其他職員由正副會長協議、適宜指定之 三、體操之限制、凡參加各街村國民鍊成大會、均須參加國體操、（教

無線電

五月十六日（星期日）

國 六、〇〇（新京）國民體操 六、三〇 建國體操六、三〇（新京）1、防空之歌進行曲 2、吹奏樂 東亞興隆進行曲 3、新世紀 進行曲 4、海之進行曲 5、國民進軍歌 二、室內管絃樂 四重奏A長調（沿頓作曲）七、〇〇（新京）報時新聞 建國體操 九、〇〇（新京）兒童時間 故事與明歌 一、故事 小和大事不成業 一、小鶯歌 二、故鄉的廢 家營口市公立厚生國民學校學生 三、翔揚 四、幼時情伴 奏指揮 林錫福 五、蝴蝶 九、三〇（大阪）管絃樂 交響曲第八 二、第二樂章快速指揮 （舊巴）作曲 一〇、〇〇（奉天）

晝 趣味調話五月的農村 一一、五八（新京）報時 正午（新京）報時新聞 唱 讀（奉天）奉派大鼓 〇、〇〇 哈爾濱走國（七三）一、二〇（哈爾濱）河間大鼓 打桃 西廂吉升 四、〇〇（奉天）食料品小賣價格 五、五〇 奉天 新聞 六、〇〇（新京）兒童時間 新聞 講座 家庭講座 妊婦的衛生

晚 七、〇〇（新奉）報時 新聞、告知 七、三〇（新京）四〇 初夏之歌（滿成劉漢）新京文藝話劇團導演 松水管絃樂 新京宮內管絃樂團 詩朗讀 鷹畑齋 八、〇〇（新京）滿華定例放送 一、滿洲調 二、謎語 演奏 1、小夜曲 2、小夜曲（陶樂作曲）獨奏者 陳其芬 3、東洋舞曲（庫伊作曲）鋼琴伴奏 4、舞蹈曲（德沃夏克作曲）九、〇五（北京）一華北通訊 二、時事樂 1、合奏 八段錦 2、南胡獨奏 空山鳥語 國音樂研究會 3、合奏 昭君怨 州鼓角 九、三〇（奉天）評劇 五女七貞（七二）宋柳號 一〇、〇〇（新奉）報時新聞 一〇、三〇（北京）

力謀防空陣容完璧
市當局通告市民注意事項

【遼陽】茲當此戰時下、爲期強化都市防空陣容、關係當局、特向市民通告、希市民協力、以達防空陣容之完璧、應注意事項如下、在防空時、出入服裝、要輕便、無論何時、要聽從指導員之指揮、家庭防空設備、要完全、勿使漏光、隣組要提攜扶助、勿驚慌、家庭婦女、在發生意外事故當時、切當妥切準備、在防空時、亦防火用之水砂、務要放置於適當場所、發出空襲警報時、務要至一在易見之處、避難所躲避、防空同時、對切見切勿使防空應用物品、務要放置、其喧哭嘈嚷、

遼鞍版

康德新聞社遼鞍支局 遼鞍版廣告事務

團結職場增產精神
近將結成職場分會協議會

【鞍山】鐵都爲我國之重工業都市、基於鋼鐵的生產、更將躍全滿、所以擔當鋼鐵極積增產使命、極爲重大、市當局本着政府實施之方針並俾市下之各職場於增產上益加增強、近將結成職場分會協議會、該會結成以後、對於各職場之增產實有莫大的援助、

自轉車競技會體聯即將舉行

【鞍山】體育聯盟鞍山事務局、將舉辦全鞍山市民鍊成自轉車競技大會、熱望有志者多數參加、其大會要項如左、一、主催 體育聯盟鞍山事務局 一、日期 五月十六日午前九時 一、集會場所 市公署東側廣場（午前八時集合）一、競技路線經由 市公署前、鞍山醫院、住美街鄉政局、叶井煉瓦工場、南驛前通、淺間通、市公署、終點、一、行程 右競技路程八周（約五十粁）一、參加資格 鞍山市居住者 一、役名 市公署內體聯事務局 一、備考 本大會競技優秀者、爲第三回全滿實用車道路競走大會之候選者、

檢查行商

【遼陽】市警務科保安股、爲期徹底肅清市內不正行商並取締青年行商人起見、特規定於本月十七日始、亘三日間、實施物品行商檢查、屆時對不正行商、及四十歲以下之行商人、絕嚴重取締、

煥發精神充實教養
召集各協和分會職員訓練

【遼陽】當茲大東亞聖戰必勝體制下、所有協和會職員、爲謀增產問題、均立於督勵陣頭、非有充分智識、及煥發精神作去、不爲功、遼陽協和會縣本部當局、有鑑及此、前定於五月廿五日至卅日、至六日間、召集縣下各分會、事務員、與會記補、十名、（係新採用者）、計五十名、在頭台訓練所、開催短期訓練所、預想屆期訓練開始、必有一番盛況、並收相當之成果、

謀強化分會事務
縣規定本月定期書記會議

【遼陽】協和會縣本部、爲謀分會事務進展與強化、以及節省旅費起見、本月份定期書記會議、規定在各中心分會、一体實施、茲將其實施日程分別誌下、五月十四日（首山）十七日（安平）十八日（首山）十九日（佟堡）廿日（鋒子）廿一日（隆昌）但以上開催均由本部派員擔任監督與指導事項、定能有相當之進展、

強化援助產業開發
親邦養成生近將來滿

【鞍山】伴隨鋼鐵極積增產之鞍山滿洲製鋼所、俾對鋼鐵類等機械生產增強、以應國家建設上急需、並對大東亞聖戰態勢早撲、與鋼鐵緊急增產、是有相呼應之必要性、所以鞍山滿鋼爲達成鋼鐵類等機械生產量最高率的目標、以及完成決戰下國策之極積增產的使命、刻對職場陣容強化、及謀勞動力增強、近將由日本內地、募集技能養成生〇〇名、待來滿後、即入滿鋼技能者養成所受訓實習指導、以期從事鋼鐵增產工作、想今後滿洲製鋼所之鋼鐵類機械生產量、

農產指導班赴街村實驗

【遼陽】本縣當局、爲普及農產保護精神、何興縣民農作物增產信念、曾於本年三月間、成立農產物指導工作班、分赴各街村、詳加督促作實地之試驗、舉凡農產物栽培期間之當否、以及種子配給等項、均有適當之辦法、農民稱便、現已第二期實施工作完了、已收相當之成果、擬於月之十七日、召集工作人員、同時回縣、開催農作物增產報告會、藉資討論、以求增產工作、適進完善之域、

昇格異動街村人事
縣當局業已全部發表

【遼陽】縣人事股、茲于本月中發令、關於街村征收事務員、佟卜村雇員李福後、轉任鋒子街雇員、任佟堡村事務員、沙嶺村雇員吳萬隆、昇格轉任鋒子街雇員辯永安、昇格轉任頭台村事務員、屬員劉士佳、昇格轉任胡水村事務員、張忠村雇員趙世賢、昇格轉任劉卜街事務員、唐秉村雇員吳常茂、昇格轉任隆昌村事務員、前台村雇員范光斌、昇格本村事務員、前台村事務員王春深轉任王家村

幼童李保福拾物不昧可嘉

【遼陽】李保福、年十七歲、是滿洲棉花會社的職工在十四日午前七時上班的時候、走到南鐵門的附近、拾得小包一個、當時小孩、並未認爲已有、乃將小包送至附近派出所、似此年幼小兒拾物不昧之美德、其爲人之誠實可知也、

廢金屬獻納

【遼陽】市內宗教教化各團體、爲因聖戰之際、鎗後增產與節約、至爲重要、故各團體、皆首先實踐廢金屬回收、現市協和會、已收到各團體獻納千餘斤、並正繼續獻納中、

街村鍊成會閉幕後
繼續開催縣國民練成大會

【遼陽】遼陽縣依于街村鍊成會、所得之結果、茲決定於六月五日（日曜）在劉卜街公共體練場、開催建國紀念第十二次遼陽縣國民練成大會、屆期由各街村運動會決賽、每項第一名者參加之、所有團體操參加者計國優四校、國民男女共九校、其運動項目、爲六日米、四〇〇米、八〇〇米接力、走巾跳、走高跳、手榴彈投、此外更有國防行軍參加者、爲劉卜河北、大內村常家窩棚、及劉柳堡四國優校、每校一組、距離四千米往復、滿八里、人員每組廿名、現正妥爲準備、預想運動開始、必有一番盛況、

企畫副業增產
宏濟院致力營豬鷄等飼養

【遼陽】遼陽市宏濟院、爲期擴大慈善事業、經營、現對院內經營、除編織及製作紙匣外、更企畫豬鷄養殖補助、業待此種企畫成功後、不但對院內收入、有所補益、即對市內共給、亦將有相當之補助、

非常時下女性的眞姿（一）
脫却舊時代適上新階段
增產勞作中各階級婦女

前面的話

時代給我們帶來了覺悟、這戰爭不是一國的、也不是一民族的、這是我們東亞全土的、當然是凡居住在這塊土地上的人、誰也不能推卸這責任的、又何況和親邦具有一德一心的我們滿洲國呢。聽！職場上的撻官、和、將士們的勞苦、我們安居後方的國民、應該以如何的決意來響應這偉大的時代呢？〃職場奉公〃這也不只是口號這是需要我們實踐的、男人們不必說、擁有全國人口半數的女人、是仍然在如何的態度、來迎這非常時的大時代呢？這恐怕是社會人士最關心的吧！記者爲了要知道現代的婦女、們的眞象、所以便開始訪問我們遼古城中各階層的婦女、這裡有家庭主婦、也有社會各職場中活躍的女性、諸如女教師、事務員、打字員、交換手和護婦……同時也有直接從事增產工作的女工、

本來職業是無所謂貴賤的有人以爲女教師的身份似乎不願說與女工並列、然而這也恐怕是護國之誓吧！我們該知道女教師固然是教導第二代國民的神聖職業然而女工却也是個堪從事增產的戰士呢！記者大膽地訪問了各階層婦女、同時也看到了她們無然而緊張的工作情況、並且她們溫柔的謙讓、聽到了鐵一般的決意、看！這些站在時代尖端的女性、我們願意把她們的一切一切率直的寫出來、介紹給讀者、

本來我們這古城、雖是依久而富於歷史性的、因此也就有些難免是傳統的、守舊的、雖然記者去訪問時常有的拒絕、這實在是莫大的遺憾、也可以說是女性們前進的阻礙物、我們願意她們會本格地脫却舊時代邁上新階段、要知道非常時下、女性的責任是非常重大的、

最後要感謝各位被訪問者、同時各職場中的指導者對我們的熱意援助、這也都是完成這訪問記的功人、（吳記者）

受任鞍山祥發號常年法律顧問啓事

敝人茲受任鞍山市北九番町四二番地祥發號常年法律顧問嗣後當即由漏網薄薄客乘詢並依法負保障之責任特此登報鄭重聲明 鞍山市北六番町拾六號地ノ四 辯護士律師奉天律師會長 謝根道一郎

失照聲明

啓者敝人將自置座落遼西順區七班七組劉振領名錦字第一二七號房基照壹張南北長三十丈東西寬十丈不愼遺失嗣後無論何人拾得概作無效特此登報聲明作廢另請補發新照 聲明人劉振啓

緊要聲明

啓者敝號以慶綏堂與福善堂兩家合資開設同聚源帽店近因福善堂收原入股本安出無存僅於慶綏堂一家股本遂於康德十年五月十五日爲慶綏堂獨資營業爲圖縮小另行改組爲同聚源新記其原經理曹西林已經辭退另用新經理孫慶成辦理自改組日起凡前同聚源對外應辭及圖章擔保一律撤銷作爲無效日後同聚源新記營業盈虧不與福善堂相干恐未週知特此聲明 瀋陽區一德街三段一二八號 同聚源新記孫慶成啓

出號聲明

啓者敝號外櫃徐連璧因有高就於本月八日出號由當日起倘該人在外發生任何事故及不法等情時敝號概不負責恐未週知特此登報聲明 奉天市小北街一段一六〇號 同和興紙骨店啓

募集男女生徒 期速成

附設函授畢業付證卅分 營口太康區美術照相院

遺失滙票作廢聲明

啓者敝人持有商工金融合作社凌源出張所開出康德十年四月二十七日奉天商工金融合作社第二支社照付滙票二張號碼第一一五二號七仟圓第一一五三號參仟五百圓不愼遺失除向該社聲明掛失外不論落於何人之手概作無效特此聲明 敝人趙玉亭啓

滙票遺失聲明

啓者於康德十年三月十八日滙款人達成工廠由營口興亞銀行滙至奉天該行照付第壹柒玖號滙票壹張國幣柒千壹百柒拾伍圓整係記名式因郵失除該行聲明掛失票外嗣後無論落於何人手概作無效特此登報聲明 株式會社乾卯商店

緊要聲明

敬啓者未成年人陶喜俊親等五名由律師蕭堪成立親屬會公推敝人爲法定監護人凡關於陶喜俊之開原昌圖兩縣管內產業自應由敝人予以合法之管理特此聲明再前有非他人盜賣情形敝人概不承認合併聲明昌圖縣城內陶喜俊法定 監護人王國相啓

失件聲明

五月二日余在西站登車時不愼遺失藍布包一個內計名章三枚地契十四紙稅契收據三紙印花九元很同多份拾得者將各件親交敝處酬謝貳百元函告不惧酬謝百元奉天市小東街一段一六七號 孫寶周啓

緊要嚴重聲明

敝人所用圓形名戳於康德十年五月十一日午後九時許被竊經過清撥同韓盛桂據制過去事後恐被等在外假造契約證據等故敝人鄭重聲明無論日期前後凡非敝人親筆所具即或使用該戳亦概作無效爲防彼等在外魚目混珠故此嚴重聲明乞社會人士諒察敝人決不負責 鞍山市永樂街五段四三、一 聲明人夏爾康

初生雛中雛販賣

治愈腎病 腦筋衰弱

敝人高實財是個青年人自幼身体素弱是因先天不足及遺傳更覺腎腦衰弱每年滑精四五次嗣後加重每月中卽滑精二三次夜間無眠腎虧盜汗腰腿疼痛每蹲於地總然站起頭迷眼花目視黑星亂動記力減退遇事則忘飲食無味皮肉消瘦對於操作實無一能各處調治毫不見效且又百病叢生堪成廢人滿途無望悲苦萬分幸經友人介紹魁仁藥店世傳秘方滋陰補腎丸專治腎臟病症當卽購來三盒服下大見功效速服月餘諸病霍然若失啟思此沉疴已生先生乎宗魁仁藥店滋陰補腎丸救出苦海感何爲報特啟治愈之經尼及病狀始末之情奉呈貴刊聲各報藉以表徵病苦免誤生命以上之實言懇心吐胆敬告大家請為一試卽知敝言之不謬也

魁仁藥店 滋陰補腎丸 每盒十二付國幣六圓 外埠函購加郵費四角 感謝人 高實財

輔兒康 兒童良藥

清血解毒 散火退熱 調整胃腸 通利三焦
請小兒保生唯一良藥

輔兒康乃兒科專家製成藥料優良性質柔和最合小兒體質凡三焦積熱諸般毒火及嬰兒初生胎毒口瘡牙疳唇腫痄腮十腫火丹白喉乳蛾痘疹麻疹積食疳熱喘急驚抽等症服之倬效誠兒童保生常備之良藥也 每盒定價國幣伍角

奉天大北關育生堂藥店

診療 產科
大西醫院

內外科、性病科、其他電氣、太陽燈、超短波各科治療戒除各種麻醉慢性中毒貧戒除

接生助產不分晝夜隨時臨須

院址 奉天市大和區曙町三番 電話事務用三、三五二八 病室用三、四〇四七 院長 孫德軒 助產士 孫靜波

病室完備 入院方便

舒肝健胃丸 胃病良藥

專治男婦肝鬱氣滯胃不消化飲食停滯嘔吐酸水胃脹腸脹兩脅攻痛及心口疼痛噯嗝轉食心腹病塊氣逆攻痛單雙腹症因氣腎傷寒積虫積氣積及茶寒酒寒心腹各症服之確効舒肝導氣開鬱化積消聚舒肝導氣強健腹胃通痛便膈除煩悶舒暢氣血通暢百脈凡因氣因食所患胃病無論老幼服之皆有特効定價每袋一元二△外埠代理新京益德寶江德育大記龍江大德泰錦和三江德豐壯丹惠存和發大連豐發安東各藥房營口成春

各埠均售 總行奉天鐘樓北 關東大藥房

健康的女性
婦人病家庭自療

月經不調、白帶下、頭痛、腰痛等是患有婦女病、子宮病的預兆、婦女外用奇藥『惠乃玉』因日、滿華高貴藥料十八種配製、直接達到病根、效驗迅速準確、本品的使用陰內一回一個、亦能有效七天、無論怎樣的重輕病者、家庭自療、順手治癒、治病之神速並費錢不多獨特優越的藥效故以幾多婦人藥中之獨首博得婦人之絕大的感激力、凡爲婦人病所苦之人

新一試是份！等務請

用明書寄至日本東京市芝區公園實命堂總店一便要直接報名即寄一個不取分文請勿遲疑報名從速

免費奉贈

婦科良藥 一個七天 惠乃玉

一盒四個 壹圓八角 全滿代理店各批發 五盒特價壹元八角

治愈 眼科藥 鳴謝

在二年前敝人患目疾之症治病於各目睛入間生有雲翳視物不清中外名醫專治均無效反而加重二年之間實難延滿全晴而右目已有持將病害極其晝夜不得安眠敝人想眼目是人生全身之光遂至盲衰偶寸步難行今已雲翳滿滿而治無效聽一生身格不完全矣詩可惜聽天由命屢次想去年秋季經友人介紹李樂生寄廬藥品係日全睛丸達明精藥水專治眼病如神藥一服效力果大敝人以函購買三盒藥水兩瓶服後果然奇效速晴眼數盒之便眼已速恢復如初敝人喜之實難以言並特記於報紙今重見天日功德無量永誌不忘特登報端以轉告大家同病者速購為幸

感謝人

請用 化痔靈 痔瘡便血 肛門諸病 最有把握

◉適應症◉ 內痔○外痔○脫肛○便血○常習便秘○肛門腫痛○肛門裂創○乾燥○刺癢○結瘤○生管○痔漏○流膿○流黃水○等症用此藥有意想不到的效驗○

全國漢藥店及成藥販賣店皆有出售如該各地藥房售罄時可直向本店購買滙款或六分郵票代價均可空函代金恕不發藥不足五元者加郵費四角

色裝 內服十七八日量一元五角 外用膏藥一二三元 座藥一二元

製造本店 奉天城內軍署街 李郁生寄廬

謀貨物通關簡捷化

滿鮮華間近將實施新制度

【新京】為謀滿鮮華間通關手續之簡捷化、而短縮國境之貨、車及貨物之滯留時間、又為圖輸送力之增強、前此曾於滿鮮華間乃至滿華兩國間、對此之實施具体方策、實行折衝、最近已得現地之圓滿諒解、故將於六月一日實施新制度之構想、乃以

一、滿鮮間輸送物資之通關要領、

一、滿華間輸送物資之通關要領、

一、通過滿洲國之鮮華間輸送物資之通關要領、

三要領結成者、關於此中之滿鮮間輸送物資之通關要領、已由本年初實施、其一部分、大体皆依現行制度之運用、而實施通關事務之簡捷化、滿華間並通過滿洲國之鮮華間輸送物資之通關要領、乃創設新制度所必要者、茲誌其實施內容如次

滿華間輸送物資之通關要領

向於華北、天津設置之保稅倉庫派遣滿洲國稅關官吏、與中國海關官吏共同辦理通關事務、同時中國側復以海關制度之劃期的改革創設保稅運送制度、由於出現滯留於大津之稅關制度、故滿華陸上輸送物資之輸入約為百分之四五、輸出約為百分之七五、在天津設置之保稅倉庫、為滿華兩國稅關之共同通商、因之山海關之通關手續、益形簡易化、由於創設進出於天津之稅關制度所以國境之貨車乃至貨物之滯留時間、從來平均須要七日、此次短縮為半天、如斯〇〇車之龐大貨車之餘剩運行即屬可能矣、

通過滿洲國之鮮華間輸送物資之通關要領

關於通過滿洲國在鮮華間輸送之物資之通關、因從來在三國稅關手續之間無何等連關性故國境之稅關手續益形煩雜、對輸送上實具至大妨礙、在新制度中、復創設滿鮮華間直通保稅輸送制度、以謀緩和於國境貨車之稠積性、譬如由華北向日本輸送物資時、首應於天津完成、華北側之輸出手續、後向天津海關提出直通保稅運送呈請書、後即可以此一枚呈請書直至釜山、此即直通保稅運送也、反之如由釜山向天津輸送物資時則、須於釜山辦理日本側之輸出手續、向釜山稅關提出直通保稅運送、呈請書、後即可以此一枚呈請書直至天津、此即上述之直通保稅運送也、在安東及山海關國境之稅關手續、悉被省略、最近益形簡易化、

四月中銅增產成績良好

【新京】政府為強行增產銅類、特作種種滿策、更定四月一日至六月三十日間為「增產強調期間」促進各礦山能率向上、果於增產期間第一月四月中獲良好實績、原全滿各礦山四月產銅數量、較期間實施前三月、增加四成、特純銅鑛、較含金銀銅鑛、顯著增加、且較前月激增四倍餘此不外重點採取單[illegible]

中等教員試驗決定

預定八月下旬舉行

【新京】師範學校中等學校高等女學校、教員試驗檢定本年亦由八月十八日起至三十一日止舉行、此受驗志願者、至五月三十一日止、向文部大臣、及在滿教務部長提出願書檢定學科目、計有修身、公民科教育、國語、漢文、（國語、漢文、習字）歷史、（日本史、東洋史、西洋史）地理外國語、（英語中國語）數學理科、（動物植物、鑛物生理及衛生物理化學）家事裁縫手藝（花編物）圖畫（日本畫用器畫西洋畫用器畫）手工音樂作業体操（体操教練劍道柔道）等、

昂揚戰時防空意識

要望全國民實踐準備訓練

山田警務總局長談〝防空日〟趣旨

山田警務總局長

【新京】防空日實踐責任者之山田警務總局長　十四日談話如左、

此次政府與協和會、為確立國民防空生活體制計、特設定防空日、此不外實踐協和會活動、藉以展開一大國民運動也、蓋國民防空、是屬國民無分老幼男女、均應以戰場居心、備之施設、近時防空生活化之呼聲日高、使國民關心防空之重要、於戰時下之今日下、闡此心為之安特國土防空責任官署、獨為之感激、而今後更定十八日為（防空日）、政府協和會結為一体、率國民共作防空準備、想必能臻至盡美盡善之境也、此「防空日」既非節日宣言之日、亦非實行特別防空實行事之日、所記防空準備訓練并不僅限於『防空日』及『防空訓練』之時實行、換言之、即每日均為「防空日」、然以入間之進步、在一定階段、須監察自己之步驟及發見錯誤及不滿務興、施行改善補充、同時、且需對於將來之少數新的熱情、是以「防空日」可稱為確立國民防空體制之先聲、此日、國民須反省過去一月間之防空準備如何、是正其缺陷填補其不備之處、同時力謀防空意識之昂揚、總之「防空日」之實踐項[illegible]

排擊敵機、以國民防空臻達完璧、第一線戰務方屬眞實、思我國自建國以來、猶未遭空襲之慘禍、故國民防空認識準備、均不充實、然大東亞戰爭、逐次深刻、於是敵方為獲勝利必盡所有方策、拚命應戰、進而將必攻擊與同一體協力完成戰爭之我國、是以我國上空、或難免敵機空襲、況今日情勢、變異無恒、故國民均應沈靜身心、無稍慌恐、作不敗準備、惟進行準備、非一朝一夕、即可完成、必有不斷之訓練與完備之施設、近時防空生活[illegible]

振興文教鍊成國民

將開各地區關係者懇談會

【新京】政府為明示文教振興和國民鍊成之確固的方策、鍊成教育為聖戰完遂觀之要件、文教部以期中央地方教育行政關係官認識時局與歷史的教育鍊成之使命觀至覺的徹底故由六月至八月間全滿與安、南、滿中滿、北滿、東滿五地域統一為戰時下教育指導意識之地域、並之邁進同一地區內各省負荷之鍊成、文教、蒞業之聖大使命北滿地區懇談會、於齊齊哈爾由六月九日起亘四日間、中滿在通化由六月二十一日起亘四日間東滿在牡丹江由七月五日起亘五日間與安在札蘭屯由七月二十八日亘四日間、南滿由八月七日起亘四日間中央文教部次長學務司長參事官教學官編審官帝國教育會當務理事地方側各省文教科長視學官省教育會主事等關係官列席基於各地之特殊性、實行種種協議與懇談使適入戰時下充實發展之一路、貢獻於地方文教之與隆上頗大也

防空訓練第一目標

強化鄰組防止間諜謀略

平野少佐談

平野少佐

【新京】空襲的目的、不用細說誰也明白、就是想要破壞物質、擾亂人心、原來空襲下精神上一經動搖、敵國必定伸來謀略的魔手、為了謝絕這個謀略我們就應該鎮靜穩定、處處守規律、並且信賴當局各各固守自己的立場、滿蒙鐵石的信念、這纔能走向勝利的途徑、

關於防空和謀略的表裡一体的關係、現在我們聽一聽新京憲兵隊平野少佐所說的、一提起防空訓練來一般人就以為是對空設施的完璧、其實這乃大錯、所以關於此點、希望喚起一般人的注意、

原來民防空（別於軍防空）是留重點在鄰組精神上、強化鄰組的組織、也正是完封敵側間諜的活動、然乘隙而入的謀略、具体的說起來、究竟是怎樣形態呢、它就是想從戰時統制經濟下的食糧問題、或甚麼組織的病体、以至於從宣教問題等等、施展思想攪亂工作的援助活動、所以防空訓練的第一個目標、即是瞬喜不接近謀略的信念、

雖然表面上如何繫然、若是內容不加以何等考慮、敵的間諜活動、終久有利用既存的組織、漸漸侵入的危險、所以一經有了組織、十全的活動和指導者的陣頭指揮、便是不可缺的要點、所設的指導者、不僅是組長或分會長、就是政府和其他指導者層的人們、全須注意在組織的十全經營、

現在以國都為中心、唱導職域、開始活潑的活動、所以戰時、即行確立、此等組織、同時失之過遲、看一看德國於從來敵間諜運動等等、施以戰時生活未能有何等障礙、為的是日子來京的參加日俄戰爭的老勇士所說的「現在正是需要指導者層奮起的時候」我們要深想一想、

雖然說防空訓練等最後由作信念的人得出有信念的時候、防空纔能完璧、防謀纔能完璧、所以防空訓練和防諜、不能分離、然而因為確種的反宣傳、此組織的活動、不得十全、

照片　平野少佐

推進增產演劇脚本募集

主辦・滿洲藝文聯盟　康德新聞社　後援　協和會

作品

1、對於農業勤勞者
2、對於鑛工勤勞者

種別

甲、戲曲（伴同動作者）
乙、朗讀劇（無動作亦可）

規定

1、上演之際、不必攪裸場所、在職場內、亦得容易實施者、
2、用語、日滿語均可、
3、頁數、四百字原稿紙、約為三十頁前後、朗讀劇十五頁前後、
4、原稿須朱書甲乙種別、
5、應募者限於滿洲國內居住者（關東州亦包括在內）須詳記住所、氏名、職業、
6、原稿投遞處、新京永樂町四之一藝文會館內增產推進演劇脚本募集係、
7、截止　六月十五日
8、發表　七月十五日
9、賞金
甲戲曲　一席日滿別各一五〇圓
二席〃一〇〇圓
佳作〃三〇圓
乙、朗讀劇　一席日滿別一〇〇圓
二席〃五〇圓
佳作〃二〇圓

對於生產戰士農業、鑛工勤勞者、為興以正確之時局認識、提振起精神、暗示增進能率之健全娛樂、俾由演劇貢獻推進增產、茲發有募集演劇脚本之舉、至祈識者踴躍應募是荷、

盤山水田事業通水式

昨在二道橋子盛大舉行

【錦州】盤山水田事業、灌溉工事之施進超誇於世界意大利、設計極為雄遠康德七年、由開拓總局着手進行、以滿拓為中心、終於昨年、在田莊台舉行歷史之第一期通水式、獲得凱歌於嚴性地帶、而第二期工事、近又告終、故十五日午前九時、更於二道橋子、舉行通水式、發揮近代農業科學之美、是日、陽光輝射、似祝福於此發願者、二道橋子式場、中央計有五十子開拓總局長代理范拓地處長、花井土地開發理事長、荒尾水路司長始各關係者現地、機關代表者百餘名參列、修祓獻饌後、同九時四十八分、花井土地開發理事長、作感激之開闢[illegible]

感謝龍王大祭

姜省長親臨主祭

【通化】去年自春徂夏、通化一帶、天氣亢旱、姜省長虔誠求雨之餘、果然大降甘霖、為感謝神恩起見、由省公署主辦「感謝龍王大祭」定於二十日起、三日間、在玉皇山龍王廟舉行姜省長屆時親臨主祭、

軍慰問視察團將來滿

【新京】由貴族院議員出渕勝次為團長之貴族院議員皇軍慰問及滿洲國視察團一行七名定於二十一日來滿、二十一日抵新京、二十二日由新京發哈爾濱、二十三日赴吉林方面、二十四日到牡丹江部隊、二十五日慰問東安部隊、以後至佳木斯方面在佳部隊、二十六日觀察鶴岡煤礦二十七日經由牡丹江抵哈爾濱、二十八日與白系俄人會晤、二十九日慰問黑河部隊、三十日黑河發、三十一日到哈爾濱、六月一日由哈爾濱發、二日至滿洲里、視察國境後赴海拉爾、四日至新京、五日、六日、七日、梅津大使招宴總務長官招宴、訪問關東軍、政府、八日由新京發、奉天、視察滿洲鞍山製鋼所、十日赴新京、十一日由新京發歸日本、

職員奉公村民愛路

躍進國營汽車前途堪期

由此處起

路線漸距安奉線較遠、首路平坦、車行甚快、未幾至北井子、夾道有一望無際之水田一到秋天便呈片黃金波浪見夫農耕仰望蒼空之農夫無心食草之牛、憶及三角地帶匪賊橫行之情形、恍然如夢不禁喟歎王道之惠賜與未幾車掌報告將至大東溝、川上氏乃言日當唐高宗時代、以東方沿安為目標、置安東都護府於朝鮮平壤、統治現在安東、置安東都護府縣衙門駐在員使統治附近地帶、此地即大東溝也、此地至安東之路線最多、

旅客最多

預料大東港等築港建設完竣後、營益愈增加、已過路線之半、道路平坦、通過前陽山及河港牌之停留場、即至三道浪頭、未幾抵最終點安東、花崗岩之山立於旅客之前、此係有名之錦雞山、川上氏關於誘導旅客之策、加以說明、未幾入安東街、於東邊南側見鴨綠江製材株式會社、當上院工場等之煙突林立、此者會社應時局之要請、晝夜展開[illegible]

工業地帶

安東汽車營業所、即在此工業地帶之正中、於是記者等拾乘三日間所乘之汽車、三百籽之汽車旅行安然告終、此時時計之針正指在下午二時、此處之營業所除掌理幹線安城線外、並掌轄五龍背、汎旗街、河龍、東龍鳳大大岫莊岫莊、萬莊等八線運輸營業、事務所極壯觀、於所長之下擁有多數從業員管轄安東、大孤山、莊河、西城子疃四營業支所、由於人人孜孜努力、國營汽車漸及於山間僻地、為遂行其[illegible]

特殊使命

庚續邁進、所長松崎參事、為現場第一線部職長、精神暢旺、豐采奕奕、記者被邀入所長室、聆聽該所長關於決戰下汽車事業之抱負談、關於路線、諸君已現見之、無用敝人嘵嘵、新由貴縣介紹者計有二端、其一為揚沿線鐵路村民之愛路心、其一為滿系從業員之優秀性

開設當初

地方民之愛路意識毫無、但現已積極協力汽車路線之修改至於滿系從業員幾佔全從業員之過半數、而又皆恪勤職務、此二者為余平素最欣悅者、緣來滿鐵汽車為開拓鐵道之實行機關所設定故有今日隆盛、現在汽車之使命、儘如此不能謂之已盡、關於資源之困難立有待於我等從業員之努力以解決之、

當設法利用相當漏油缺乏、當設法利用相當的代用燃料、車輛之保持、則責成操縱土車體之修理、則由修繕工為之、因個人都有責任心故無論、操縱大或修繕工、均潛伏於車体之下、經理我常該屬從業員從事員如持此種意氣、

精於職場

決無資材難得等問題在者車現有車輛且有事即協力軍方、挺身於輸送報國者、乃經營汽車所負之至上使命、故我等均日夜孳孜於職域奉公、而不遺餘力、

有此種意氣與自覺國營汽車始有今日之隆盛、補助輸送之汽車、即前線軍用機關、亦即兵器、今已至汽車事業成意即以決定後勝敗之假階段我等更宜認識汽車之重要同時國民亦應為制勝戰爭、強化汽車整備體制記者聞松崎所長汽車抱負談、於極度銘感裡、辭營業所、至此視察『躍進國營汽車之旅程』全部告終、（照片　在春風中沿着海岸而馳行的汽車）（完）

小野特派員

豐滿舉行盛大祝宴

【豐滿十五日電】豐滿堰堤發電所歡送大祝宴、會蒙秩父宮殿下御台臨之深堰堤見晴台旁、設一大野宴場、有阮總理、臧司法、谷交通三大臣、滿原、王、與、丁各參議、武部總務長官、已見權威的建設、故由十五日午後零時四十五分起、萬人、向大自然挑戰苦闘六年、向世界誇示堂堂的實力

一千三百圓、人工費一億八千萬、以工費一學陣容、滿洲國科

興安局總裁三宅協和會中央本部長山崎滿鐵副總裁三浦滿赤總裁、及軍官民代表一千名參列於和氣藹藹中開延新緣一片、饗山之麓、止於堰堤之貯水與已化為大蠡潛成一大堪布、奔流之偉觀、十全顯示近代科學之呈現於眼前、對近代科學之驚人的偉力、莫不感激驚嘆與此日之觀宴有如深恩澤之嶺、舞台間有各種演藝

山上、河上、部落、工事現場、一齊大放光明、五色電飾輝電力科學之精華、佳民一萬五千人、乃歡欣入夜矣

輝煌偉績　人力勝天

強化統制電話事業

不急需新加入者斟酌限制

【新京】政府當局、為統制電話事業、前發有加入電話統制法之公佈、惟因時局之要求、凡必要部門之電話須確保、凡必要部門之新加入者、其不急部門之新加入者、則必嚴加限制、如是、則電話之加入統制、將更為強化矣所謂必要部門者、如下、

一、軍官公署、公共團體、並特殊法人、
一、依電業統制法所成立之統制事業主體、
一、依事業統制法所成立之統制組合、
一、以公共為目的之設立許可或認可之法人或團體、
一、依事業統制法、
一、關於時局或地方特殊事情、認為至關必要者

滿意交驩放送

十六日在京舉行

【新京】十三日經理、駐意滿洲國分使館內舉行之滿洲建國十周年慶祝紀念滿意外交關係開始五周年紀念驩親會、新京中央放送局、已作現況錄音、故定十六日午後二時半、滿意國際交驩放送、藉向國內放送、

北安省向農民配發『增產曆』

【北安】北安省為徹底增產、一般農民皆充滿努力增產之決意、開始總進軍、為使農民徹底了解增產之必要、使增產意欲益加昂揚起見、近已由省增產實踐本部印刷增產曆一萬冊、向百姓配布、此曆中以係且古以來之美譽、曆中以一月為單位分為上中下三期、上知、並要事項、皆詳細記載、深信對百姓有所益、必有『責任曆』不負、

風簾

▲在這種總力戰的增產戰線的原則下、滿洲那在場理工作的決意、這一點在撫順的百五十萬民眾大奉天市裡、纔是兔徵濫澎湃的增產熱意

▲奉天市社會事業協會、為着適應決戰增產的完整、現在用統制時局下社會事業的理由、在本市北關開保設所內計劃設托兒所、預料是在六月一日開辦、首先對市內女子婦女勞動者們設立寄託兒童的總所、這在促起熱情不是的善哉

▲聽社會事業當局的意見、預定在市內設立托兒所、設立已經、復行計劃在市外農村地帶、設置農繁時的托兒所、這種好的消息、想不久也會實現吧？期待著吧、

募集增產劇本

如別項社告所述本社與滿洲藝文聯盟及協和會後援、特徵募推進增產演劇脚本意、謀生產戰士啟發鼓舞勞務精神振作起見、增進能率、分戲曲、朗讀劇二種、截止六月十五日、寄到原稿為盼、

中小炭礦之石炭需要者申請之件

奉天省內之中小炭礦之石炭需要者希按左記要領申請當即配給可也

康德十年五月十四日

奉天省長　于鏡濤

記

一、使用目的期間　康德十年度第二期（七月一日至九月末日）之中小炭礦所產數量依工場用炭為原則配給之

二、申請書樣式　依日滿商事所有之申請書樣式提出三份

三、申請期間　康德十年五月二十二日截止逾期後即不受理　樣式不同者或記載事項不詳者概不受理

四、申請場所　務依日滿商事之左記支店出張所所管區域別申請之

五、需要者　未提出需要申請或未經分配者對中小炭礦之石炭不得購買

六、日滿商事管區別區別

奉天支店　奉天市、遼陽縣、新民縣、遼中縣

撫順支店　撫順市、撫順縣、清原縣、興京縣

鞍山支店　鞍山市、遼陽縣（南部）

遼陽出張所　遼陽市、遼陽縣（北部）

營口支店　營口市、營口縣

大石橋出張所　大石橋、蓋平縣、海城縣（南部）

海城出張所　海城縣（北部）

本溪湖支店　本溪湖市、本溪縣、

鐵嶺出張所　鐵嶺市、鐵嶺縣、法庫縣、康平縣

關於房租通帳檢印手續之件

奉天省公署

本市於本年五月一日起決定施行房租通帳檢印手續業已公告周知今已屆期惟尚有多數未履行手續者對於本制度實行頗感遺憾故對於未辦理者希速購買房租通帳依左記要領至會館辦理為要

注意　倘有於左記期間內未能完成手續者當依奉天市住宅房租通帳規則及臨時住宅房租統制法之規定處以罰金或拘留尚希再照於公定房租有異議者希即添附理由書提出改訂申請書為盼

記

一、手續業務者　適用於臨時住宅房租統制法之賃貸住宅之所有者或管理人或包租人
二、通帳發出期間　至康德十年五月三十一日正午止
三、通帳發出場所　奉天市工務處建築科住宅股
四、通帳販賣店　商業區協和街二段一六號星野印刷工場
五、倘有疑問之點　希逕詢奉天市工務處建築科住宅股

購買乘用馬車廣告

購買半新協和馬車數台有欲出賣者請通電話四、二六四六接洽

精解　簿記函授　詳章贈呈

本所函授教材提綱挈領講解方法新穎明晰確以商工業實際需要為重非常適用必速加入新京東三馬路新京簿記傳習所

新到　神靈子保險卦

占課奇驗　不問先知相士知你？判斷你？能救你？

父母存亡兄弟幾位妻妾兒女多寡未來禍福買賣盈虧婚姻財運家宅吉凶官訟疾病等事

奉天南市場國際電影院後身　國民大旅社

新式簿記函授招生

本會為滿洲官商事務經營及簿記學之所開辦至今十二年矣凡有志於會計事務者可速報名加入畢業後由會計師證明書與有資格者可即聘用如欲得章程者請附郵票六分即寄新京中央郵政局私書函第八四號　新京大陸銀行簿記講習會敬啟寄（但同信地址須詳細寫明）

新書預約

醫宗金鑑

預約期自五月十日至七月十五日止　出版日期七月十五日

定價　國幣十二元外加郵費五角　預約價二十元

廣藝書店

新京西四馬路　電話二一二七九

結核菌的傳染可畏

人參秋梨飴

分銷處謹啟

虎骨花蛇露

老福順堂

奉天市大南街一般一九四號

虎骨熊油膏

胖腫單腹脹　水臌特效藥　氣臌

腫脹雙消散

印刷機

興農實業公司

大連市日新街二二一番地　電話三二二〇六番

罹患年久的淋病與婦人病

都藥房淋薬　京城

百發百中・永久根治・神効救療

嘖嘖好評

都藥房

全滿各地均有代售

滋陰補腎丸

每盒十二付定價六元　外城函購加郵四角

腎腦補藥

主治　腎經不足體格虛弱　腦筋不足記力不佳　請服用滋陰補腎丸

遺精　夢遺　先天虧損　腎虛早洩　精神不足　健忘　身體疲倦　恐怖　思慮過度　精神衰弱　頭暈目眩　耳鳴　腰痛　補腎固精　壯陽益氣

全滿各代理店

總發賣本舖　魁仁藥店

奉天代理店　中街中法大藥房

長電話(四)二八五九番

集總力完遂聖戰

國民教化團體 指導大綱已經決定

爲確立指導國民教化事業之完璧、順應決戰體制之要請、集結總力而完遂聖戰計、奉天市國民教化運動委員會、於市社教當局主催下、業於月之十四日午後一時假市署之二階正廳、由省市關係當局並市內各教化團體代表七十餘人臨席、隆重展開大會、繼席、準時開會、首行國民儀禮、社會股股長畧致開會之辭、省長訓詞(省文教科科長代讀)、市長訓示(於此則行政科科長事務官代讀)、隆重舉行聯絡會員委嘱小林總三以外委員七十一名、委嘱認定之後、關於康德十年度國民教化關係團體指導大綱及國民教化三大運動、由當局詳加指示報告、同時以教化業務之措施爲中心而詳加懇談、茲將當局指示報告之件、分別誌之如左、

▲康德十年度國民教化關係團體指導大綱

一、各團体教化機能向最高度發揮、順應決戰体制將各團體緊實一起、以其固有教化機能向最高度發揮、適應國家目的協力聖戰之完遂、

一、幹部訓練之强化、爲謀各團体幹部職員成爲眞實之教化戰士、俾其向團体指導並上思想訓練之徹底計、於政府協和會及各團体自体强化其幹部訓練、

一、團体機構之整備、爲謀各團体自体之國民教化体制確立計、整備其機構、對其最下部組織處行之命令指揮務須徹底、俾上下一貫体制之完整、(因此在實施擴充强化機構之同時、對地方組織須考慮適正配置)

一、對重點事項教化工作之强力集中、爲防教化機能之散漫、將教化工作向眞正有效方向發揮計、制定國民教化重點事項、對該重點事項集中一切之教化而發揮之、(關於重點事項由政府隨時指示之)

▲國民教化三大運動

一、增產運動

1、增產運動、俾各團體發揮最高度固有教化機能、協力國策教化礦工業勞務者、及一般國民對增產之必要並增產之實踐、

2、勤勞奉仕、爲各團體自體增產之協力、對會員並生徒等實踐各種勤勞奉仕之同時、對一般國民徹底宣化、以圖勤勞精神普及之徹底、

3、產業戰士慰問、爲慰問產業戰士實施各種宣撫工作並慰問工作、

4、金屬獻納運動、爲圖戰爭之完遂、對最要之金屬獻納、主要率先實施該運動之同時、對一般國民亦須積極展開一大金屬獻納、

二、貯蓄運動

於各團體貯蓄運動協力之同時、澈底普及國民貯蓄運動、

三、識字運動

1、利用各團體以往之施設或附設民衆講習所、强力展開識字運動、

2、爲徹底認識識字之必要性、對一般文盲實施識字宣傳、

……留彈投、3、女國民組六〇米、一〇〇米、二〇〇米接力、4、女國優組六〇米、一〇〇米、四〇〇米接力、走巾跳、走高跳、短綞投

五、遊戲項目、由會長選酌情形、增加其分數、不記可授與獎品

六、選手、1、各街村運動以街村內所屬各校爲單位、每一校爲一比賽團體、每項二人、至四人、爲一組但接力四人爲一組、參加一組、至二組均可、2、凡出席縣運動選大會手、須在各街村、每項獲第一名者參加之、3、每選手不得超過三項以上、

七、成績之核算、每項決賽後、取三人、以三、二、一、記分、惟接力三組、以六、四、二、記之

八、經費1、凡會內一切花銷、由各街村擔負之、但每街村以一級爲單位、每一級照國幣七圓計算不得超過、(街村體育獎勵費)2、凡出席各街村運動會之街村學校、職員不支給旅費、

九、呈報事項、1、會址及條、會期、(於五月十日以前報告到縣)、2、會序、3、職員及成績一覽表、4、其他一般情形、(2)(3)(4)於閉會後五日以內報告到縣)、

備考、國防行軍、1、目的、本行軍爲自覺體鍊運動習慣實行之必要性、並取其養成團體精神爲目的、2、參加方法、(以一校爲單位)(イ)人員、一〇名、(ロ)距離、二千米往復(滿四里野外)(ハ)、用具、擔圍一條、

改善生活增產報國

黑省署製成壁畫宣傳報

【黑河】黑河省公署殖產科爲發揮總力達成增產、故與文教科連絡下、已以增產、貯蓄、識字、生活改善四項原則、製成壁畫宣傳報、定日內向管下縣分發、使之張貼各通衢要路、或人多聚會場所、俾喚起總力增產精神之浸透民間、藉圖協力聖戰任務之順行一致、茲將該宣傳報所列標語畧錄於左、

▲勸農歌

滿洲國王道年、人們分得莊田、開荒地種閑田、五穀豐收不飢寒、多用力少花錢、勤儉儲蓄樂安然、官心順民心安、協力出荷多增產、聖戰勝利四海平、堯天舜日萬萬年、

▲增產報國歌

我們的精神幹、幹、幹、我們的武器是鐵石、一粒打倒英美！一粒建設樂園！我們不能游手好閒、拿出熱誠意氣、拿出赤心肝胆、大家一齊增產、大家一齊向前、增產報國、報國增產、

▲儲蓄歌

今年的儲蓄十六億、省民對此要協力、物資節約花錢節省、吃喝嫖賭不好、酗酒無益、制快息、日常衣食要簡單、婚喪嫁娶也不可奢侈、省下錢去儲蓄、大家結成戰時的體制、協力時局、努力！努力！

△格言(其一)

日出而作日入而息、致誠敬於神祇、盡忠誠於國家、勤尚勞廣公益、孝於父母友於兄弟、行有餘力、則以學交、

(其二)

興家之路、早眠早起、男有職業、女有事事、勤勞節儉、和睦禮讓、廢除虛禮、嚴戒賭博、奉公守法、隨行國策、

(其三)

意君敬神盡我本分、舉省一心滅私奉公、勞苦之結果是幸福、安富的當中無快樂、

(其四)

我們要回收碎銅破鐵、實踐廢金屬獻納運動、我們要省私費作國防獻金、我們要努力於自己的鍊成、守護後方協力聖戰、我們要作決戰鬥士、與前線將兵有同樣必勝之決心、我們要表現奉公思想努力參加國民勤勞奉公制、我們要作忠良的國民努力爲國家盡當兵納稅教育子女的義務、

……材體操要目)

四、運動項目1、男國民組六〇米、一〇〇米、二〇〇米接力、2、男國優組一〇〇米、二〇〇米、四〇〇米接力、八〇〇米接力、走市跳、走高跳、手[illegible]

適正生必物資配給

希當局定期實施嚴厲檢查

【哈爾濱】爲圖生活必需物資之確保配給適圓滑化、由哈爾濱市公署、警務局、專賣署、協和會、商工公會、並各種配給組合共同協力下、將於六月十一日起、至同月廿一日之期間內、並全市對綜合配給通帳、特殊配給票、並配給店、實施第一次檢查、對不正手段之統制品配給、或受配給者發現給之處分、並對由團長(市長)以下編成二百班之檢查班、其長)及副團長(副市長)以定實施之方法如後

△實施方法

一、預先發出關於一般市民檢查實施之佈告、便對不正申告、及不正登錄者、事先自發的改訂其弊、倘於檢查時被發見不正者、決斷乎處一分

一、於檢查時以各戶口別、各團體別行之、以戶口簽帳戶口簿通帳記載人員及家族通帳上抹消、但或由於勤務及他不得已之事情時、不能當日受檢查者、對此須提出不在證明書

一、對長期旅行者、亦須提出證明書、並於通帳亦行全面抹消候本人返回申請時務再行改訂

一、通帳面所使用之印鑑組長印、對是否爲正當之檢查一、對康德十年度市民指申告之有無施行檢查之

北滿銀行向東省進出

商工業者要望即早實現

【扎蘭屯】對於北滿銀行之進出興安東省消息、省內商工業者、咸望其早日實現、扎蘭屯商工公會爲促進實現、蒐集扎蘭屯及省主要地商工業態勢資料、向北銀當局提出、此外存款者代表亦決定、近由該公會向北銀爲直接交涉而出齊、

强化地方治安

東安省招考警察官

【東安】東安省當局、爲期國防省城之防衛萬周、確保地方之治安鐵壁化、充實警士之考試、採用人員約百餘名、凡身體强健或曾充國兵之役者、學論優良品行端正、皆可應試、於初任時本俸參拾貳圓、加津貼約爲六十圓左右、當於地擊學校受訓四個月後、派赴省內各地服務、報名手續、除親筆履歷書、並四寸本身脫帽像片、民籍謄本、及官公醫院之身體檢查證書各一份、考試日期、及場所除該省管內之報名者、對濱江省臨試考於六月十日對双城縣警務科、及呼蘭縣警務科、同時實施、希望有志獻身警官職域報國之青年、勿失此大好之良機

……作班、擬定於十三日迄二十四日止、由省出發開始工作、又省文教科亦爲達到同樣目的、故遣事務官李顯山氏、參加此行協力慰安宣傳、俾資一舉而使國民教化滲透國策精神徹底普及全省、

省有船現已竣工

指導水產民食鮮魚無憂

奉天省公署爲振興面向遼東灣沿海漁業、而自去年十二月與大連鈴木造船所訂妥建造漁業指導船、頃近已見竣工、本月二十三日午后一時即可於該造船所內舉行盛大的進水式、此指導船、具有排水量四十噸級乃一新式漁業船、進水后即迴航於營口以奉天營口水產指導監督署爲基地、預定指導及監視漁城、蓋平、復縣沿海之漁業、此新船與前年進水之三十五噸級之指導船、則省有船已有二隻、以補助國內生鮮魚之不足、擬繼活躍於該地方

專賣品通賑制

【樺甸】樺甸專賣局與樺甸街當局、爲期專賣品配給徹底與圓滑、俾街民享受物資待遇的優厚起見、特按街居民戶口數製定專賣品物資通賑、刻正由各區長向管下民戶發放中、

地檢廳兩檢官來哈正式視事

【哈爾濱】轉任哈爾濱地方檢察廳檢察官之綏化地方檢察廳檢察官李仙洲、及鐵嶺地方檢察廳檢察官王者一兩氏、於日前已正式來哈赴任視事、

慈恩寺新塑佛像

高凡兩丈極爲莊嚴偉大

奉天市大南街慈恩寺住持倓明心、依退居老方丈修殊大師之指示、自客年春、即着手修工建正殿、新塑佛像十數尊、所塑之佛像、高可兩丈、乃極偉大莊嚴之工程、俟全部鍍鎳、即行披金(金色)、聞一般大善居士、多慷慨濡助工費、蓋該寺係一毫無產之叢林也(照片即塑成之大佛像)

磐樺恢復通車

【樺甸】本縣與磐石間長途載客汽車、因磐石界宮太河橋木經風雨摧毀、朽亂斷壞關係、殊致中斷、茲經公用與關係方面、加以修理、已於日昨完了今日(十一日)無阻恢復通車、一般旅行者不再停於色、

弘報股編成宣傳工作班

【黑河】省公署弘報股依中央所示、爲達成弘報國使命而期增局誘國策、如逢作增產、勤勞奉公、節儉儲蓄、及協力聖戰完遂上之國民各種謀動使之徹底滲透浸地農村起見、故此該股以國民教化完成之目的、乃着手編成沿邊各鄉村活動慰安宣撫工

發揚國民健全精神

預期開催建國紀念鍊成大會

【遼陽】茲當大東亞決戰之秋、遼陽縣下各街村、舉行建國紀念第十二次体鍊大會、會長由街村長擔任、副會長由街村所在地之學校長擔任、其他職員由正副會長協議適宜指示之、於五月十三日至十六日之四日間、由村任擇一日實施、並由縣派員分別參加、監督、與指導事宜、回想遼陽縣、既往開催之運動大會、已取得相當成果、而本年又改體鍊大會、名義不同、體育亦異、茲伴隨聖戰之進展、及文教之振興、乃有本次之强化及改革、追測本義實爲鞏成偉後全悉實國民、及鍛鍊明健體魄、以昂揚全體國民意志爲目的、是以希望參加大會諸君、當深體此意、本諸體鍊之精神、互相鼓勵、以昂揚全體國民力之精神、茲記其要項如下

一、名稱、建國紀念第十二次遼陽縣某街村國民鍊成大會、二、會址、會期及職員、

1、會址、全境各主村、

2、會期 月五十三日、至十六日之四日間、由村任擇一日、

3、職員、會長由街村長任之、副會長由街村所在地之學校長任之、其他職員、由會長副會長協議適宜指定之

三、體操之限制、凡參加各街村國民鍊成大會、均須參加團體操、

無線電

五月十六日(星期日)

晨 六、〇〇(新京)國民體操 六、三〇(新京)一、防空之歌進行曲 2、大東亞興隆進行曲 3、新世紀進行曲 4、海之進軍 5、國民進軍歌 二、吹奏樂 [illegible] 七、〇〇(新京)報時新聞 九、〇〇(新京)國民體操 [illegible]

晝 [illegible]

晚 七、〇〇(新奉)報時、新聞、告知 七、三〇(新京)[illegible]

南滿版

發揮增產建設精神

錦州省聯協議會隆重舉開

【錦州】省聯協議會、已於月之十一日舉開、會場在省署三階會議室、是日午前九時、定刻隆重啓幕、首由省本部長以下全体協議員百餘二名、及各市、縣、旗、本部長、事務長、全體列席、中央本部方面、有中島健治審查役、加藤重兵衛參事兩氏蒞臨、由省本部張事務長、宣言開會、首先擧行國民儀禮、一時嚴肅氣氛充溢全場、次有三宅中央本部長訓示、(訓)繼由省本部長王瑞華氏、對全體協議員、天感戰、肇周增產決意而邁進、至此閉式揭紀念影、狀息二十分間、至上午十點十分、繼續再開、首由本部長任命當振綱協議員、爲議長、拍天特、永江亮二氏爲副議長張嘉賓、爲書記長、次由議長、當振綱、登壇說置、各種委員會如次、文書處理審議委員、委員長、柏協議員、副委員長、山口協議員(外委員十九名)文案處起草委員、委員長、永江協議員、(外委員八名)繼有張書記長、報告前年度

宣誓文

茲當開催康德十年度、錦州省聯合協議會之際、吾等協議員一同、鑑於大東亞戰爭下、我國所負之重大使命、互勵心兩方面、燃起邁進國策遂行之決意、誓奉戴國本奠詔書、並時局詔書、恪守中央本部長之訓示、戮力協心、協議議案、畢宣德達情之實、以期發揚本聯合協議會之精華、康德十年五月十一日、滿洲帝國協和會錦州省聯合協議會協議員一同、

授與佳命狀、開會式至此遂告終了、繼入于增產出貨功勞者表彰、各氏與其業績、詳誌於下、團體之部、錦縣二台村分會外五處、個人之部、錦州市小嶺區分會張海波氏外七名、由省本部長、授與賞品及表彰狀、繼有各授賞品及表彰狀、最後由受表彰者、代表王棣臣氏答詞略謂能力淺小殊無可稱、此次榮受表彰、惶恐無限、今後當感益努力、用副當局厚望云云、參加者全休、均受莫

決事項、處理經過、及會務王本部長說明、省本部運動方針、至此休息午後再開、遂即入于本格之案議協議、而展開省聯協議、第一日協議之上程議案、爲第一部第一號、協和會運動强化之件及第三部、第七號雙遼島漁港設置促進之件、付于懇談會者、爲教育關係三件一括、都市關係二件一括、鐵道關係二件一括至此第一日閉幕、

中央本部長訓示

【錦州】本日於茲舉行康德十年錦州省聯合協議會之際、得見日常精勵會運動各位之壯容、略述所懷、本職最爲欣快者也、於此大東亞戰爭第三年、我國民擧總力、現在邁進於聖戰之完遂、回顧大東亞戰爭自開戰以來、已獲得赫赫之戰果、我方戰略之地位、以壓倒的態勢、已有利的展開、反之、敵方美英、於初戰當時、既已大敗、嗣後又相繼連戰連敗、至於今日、彼等依恃豐富之資源、繼續遂戰、我等對此務須完成必勝之態勢、譬如彼等日暮而途遠、我等更須有拔是戰鬥勢動之覺悟、邁進於農產、鑛產物之大增產、務期完遂大東亞戰下、兵站基地之[illegible]

期國婦制服規格統一

國都十六日起舉開講習會

【新京】在第一線上奔命活躍的是勇武的軍隊、而於後方努力奮鬥的、則有國防婦人會、然而此等肩負後方各種工作之國防婦人會員、其所着服裝殊爲白色輕便之割服、但對於此類制服之織縫做法、尚屬不一、甚有不能自己製做、而由他處購買者、此實爲銃後國防婦女之一大憾事、因此國防婦人會首都本部爲期全國都之國婦會員、皆能自己製做、並統一制服之模式起見、乃決定自十六日起至十八日止之三日間、每日自午後一時至四時止、假西三道街財神廟院東廂房、招集國都滿系國婦分會正副會長約四十餘名、舉開國婦制服規格講習會、以俾受講之各分會正副會長歸還各自分會後、再教給其他會員、當此前線與後方彼此呼應、舉國一致向聖戰完遂上邁進之今日、對於斯擧之成果、頗堪期待、

陳列中國歷代繪畫

親邦收藏家寸崎氏美擧

【新京】滿日文化協會、及滿洲美術家協會、爲使一般得以欣賞古代美術之精華、藉資很隆滿洲美術起見、茲對於親邦日本之收藏家寺崎萬治氏、夙藏有之中國歷代繪畫(以明代繪畫爲中心)約一百數十幅、經該會數度接洽結果、業已全部運到、現由國立中央博物館奉天分館、定自五月十四日起、迄十七日之四日間、在新京祝町二丁目大手公堂、分兩回陳列、陳列中並入場免費、聞寺崎氏平生所藏、俱爲珍品、此次公開陳列、洵難得之機會云

呼應蓖麻增產運動

興農部率先栽培以示垂範

【新京】政府當局爲增强戰力、曾已決定蓖麻增產每戶十棵之運動、興農部爲率先垂範計、決於中止之宮廷府御造營地域內(軍需部對側)栽培蓖麻、以其收穫獻納於軍當局、以資披瀝忠後奉公之誠意、於月之十七日、由興農部以下開拓總局、林野總局、馬政局等所屬關係機關參加、實施第一耕回作、

車夫見利忘義

【通化】本市東昌區螞蜂街住民徐明德現年六十歲、十三日午前十時許、赴街辦事行抵一分所拖南之四路上、拾得錢包一枚、內有國幣三百圓五分一厘、款被一車夫瞧見、當即上前而強搶去、當經由派出所報告公安局、報告通化警察署、速即派員捕拿、近日內在[illegible]緝捕此見利忘義之車夫、

助產士試驗

通化定期擧行

【通化】康德十年度通化省助產士考試、預定於六月廿二至廿三日兩日於省署會議室、應試者非國籍者、年在二十以上、不得受助產士考試、報名自六月廿日截止、考試科目如左記、

一、學說考試

一、正規娩、分娩及其處置法、

二、分娩、產褥之經過及其處置法、

三、異常姙娠、分娩及其處置法、

四、姙娠、產褥、褥婦及生兒之疾病、

五、消毒法、方法及助產士須知事項、

一、實地考試

職場秩序確立運動

通化省各鑛山獲得佳績

【通化】勞務興國會、爲期勵體制確立之堅實、堪爲勞動戰場上、昂揚旺盛報國之精神、使其集結一體、並資促進其能率之向上而完成時局下所要請之增產必成之任務、對於管下各鑛山挺身增產諸戰士、及各勞動職場上、特確立職場秩序確立運動、自此運動展開以迄今短期過程中、通化省內、經興國會沒意指導下、又開各位勞動戰士深切體驗本運動之趣旨、嚴格遵守實踐勵行、其基礎業已穩定、該體

營口金融概況

【營口】營口票據交換所、營口各銀行之概況、四月中組合銀行存款三千五百八十四萬三千元、放款四千五百二十萬元存款比前月增三十三萬六千元存款比前月減三十二萬五百三十六萬元▽放款減三十二萬五千元、手形交換量枚數一萬零三十三枚、交換金額千九百十九萬二百三十二元、交換差額五百九十萬三千五百二元、

慰問團出發

【四平】慰問故鄉四平省出身國兵部隊之國兵鄉士部隊慰問團一行三十名、定於十五日午前六時五十二分火車出發、赴佳木斯方面各部隊慰問四平省出身兵、預定二十六日歸平、

昂揚健軍實績

通化市將行訪問壯丁家族

【通化】市公署、爲謀優秀壯丁選定事務、運行萬遺憾計、對於康德十一年度適齡受檢查壯丁之家生活狀況、有實施調查及訪問之必要、協和會通化市本部、爲使壯丁家族深切認識當決戰下健軍之重要、並徹底滲透國兵法之趣旨、與市公署取同一步調、行將於本月末起始對壯丁家庭實施訪問而調查之、

省聯展幕期迫

現正銓衡議員

【通化】康德十年度通化省下各縣聯合協議會、皆以增產問題爲中心、相繼開議協

朝陽編入輝南

六月一日實行

【通化】屬於四平省海龍縣之朝陽街、乃係位於通化四平兩省之間、頃政府鑑於交通及產物運貨工作、物資配給等其他關係、乃使該街編入通化省輝南縣、預定自六月一日實施、目下正在辦理各種手續、

設立製造洋傘會社

大連利用遊閑工場從工

【大連】值同州內輕工業之勃興氣運、爲實行洋傘之現地生產計決以關東州纖維製品會社及洋傘花大連支社爲中心、最近設立關東州洋傘製造會社、該會社資本金爲十萬圓(全額交納)、預定利用大連市內小局子之遊休工場、刻正擬操理備中、待骨子製造機械由日本內地到達時即於市內雲井町建設工場、又以將來生產量之增加、並計畫對滿輸出州內之配給、則由關東州資料雜貨組合實行、

【營口】市公署保健科長仲村弘氏、此次榮轉奉天市防疫科、後任牡丹江赤十字病院長廣見忠彥氏、預定二十日頃赴任、

保健科長更迭

全國會員代表大會、已將最產物增產之決意、明示天下今於各縣市、又開催縣、旗市聯合協議會、順應現地實情、排除增產障碍之一切故件、已誓約挺身於邁進增產之決意、而錦州省、更負有增產鑛產物、水產物之重責、協議員各位、均應奉戴時局詔書、尤宜深念、本年度省聯合協議會之使命、熟思審議、以貢獻於本年度基本國策增產對策之樹立、同時以會之先達資格、領率鄉黨、一路邁進於增產、是所至盼、略述數言、用作訓辭、

本會前於首都舉行增產推進基地、我等所荷重大使命、

受任鞍山祥發號常年法律顧問啓事

敝人茲受任鞍山市北九番町四二番地祥發號常年法律顧問、嗣後凡有關該號法律上之事件、均由敝人依法負保障之責任、特此登報聲明 鞍山市北六番町拾六號地 四燦謹士律師 奉天律師會員

失照聲明

啓者敝人於自邊戶道通落南北長三十丈東西寬十丈、不慎遺失、嗣後無論何人拾得概作無效、特此登報聲明作廢、另請補發新照 關根道一郎

緊要聲明

[illegible] 警明人 劉振啓

出號聲明

[illegible] 奉天市小北街一段一六〇號 司和興紙房店啓

募集男女生徒 期迫速成

營口太康區 附設病院

遺失滙票作廢聲明

啓者敝人持有商工金融合作社發出開出康德十年四月二十七日奉天商工金融合作社第二支社照付滙票二張號碼第一二五三號及第一二五二號七仟圓第一二五三號參仟五百圓、不慎遺失、除向該社聲明掛失外、不論落於何人之手概作無效、特此聲明 敝人趙玉亭啓

滙票遺失聲明

啓者康德十年三月十八日、匯款人達成工廠由營口興亞銀行匯至奉天該行照付第壹萬玖號匯票壹張國幣壹千壹百柒拾伍圓整、係記名式因郵失除該行聲明掛失票外嗣後無論落於何人手概作無效、特此登報聲明 株式會社乾卯商店

緊要聲明

敝啓者未成年人陶喜俊者茲於四月二十一日經伊血親等五名由律師蒞場成立親屬會公推敝人爲法定監護人、凡關於陶喜俊之關原昌關南縣管內產業自應由敝人予以合法之管理、特此聲明、再前有其他人盜竊情形敝人概不承認、合併聲明 昌圖縣城內陶喜俊法定監護人王國相啓

失件聲明

五月二日余在西站登車時不慎被失藍布包一個內計名章三枚地契十四紙股票收據三紙印花九元執照多份拾得者時將各件親交敝處酬謝壹百元倘若不報酬謝百元奉天市小東街一段一六七號 孫寶周啓

緊要嚴重聲明

敝人所用圖形名戳於康德十年五月十一日午後九時許被歹徒搶去、同時被拿強制過去事後又發現等在外僞造契約詐騙等故敝人嚴重聲明無論日期前後凡非敝人親筆所具明或使用該戳亦概作無效、恐防等在外魚目混珠、故此嚴重聲明乞社會人士諒察敝人決不負責 聲明人 夏爾康 鞍山市永樂街五段四三一

祝[illegible]

治愈腎病 腦筋衰弱

敝人患頭昏眼花、腰疼耳鳴、夜尿頻數、精神萎靡、[illegible]、介紹魁仁藥店世傳秘方滋陰補腎丸[illegible]

魁仁藥店 感謝人 [illegible]

兒童良藥 輔兒康

增進食慾 消化不良 調整胃腸 通便 三利三熱

輔兒康乃兒科專家製成柔科優良性質、柔和最合小兒體質、凡三焦積熱諸般毒火及嬰兒初生胎毒、口瘡牙疳唇腫痄腮、十腫火丹白喉乳蛾、瘟疹麻疹積食消熱、喘急驚搐等症服之、偉效誠兒童保生常備之良藥也、價目 每盒定價 國幣[illegible]

奉天大北關育生堂藥店

鳴謝 眼科藥 治愈

在二年前敝人患目疾之症[illegible]

優家藥店 感謝人 [illegible]

請用 痔瘡便血○肛門諸病 化痔靈 最有把握

◎適應症◎

內痔○外痔○脫肛○便血○常習便秘○肛門腫痛○肛門裂創○乾燥○刺癢○結瘤○生管○痔漏○流膿○流黃水○等症用此藥有意想不到的效驗○

全國滿藥店及成藥販賣店皆售、如該地藥房售罄時可直向本店購買、匯款或六分郵票代價均可、空函代金恕不發、藥不足五元者加郵費四角

色裝 內服 十八日量 一元五角 外用藥膏 一元

製造本店 奉天城內軍署街 李郁生寄廬

診療 產科

大西醫院

內外科、性病科、其他電氣、太陽燈、超短波、各科治療、戒除各種麻醉慢性中毒、戒除

接生助產 不分晝夜 隨時應診

院址 奉天市大和區 電話 事務用三、三五三八番 病用二、四〇四七

院長 孫德軒

助產士 孫靜波

病室完備 入院方便

舒肝健胃丸 胃病良藥

專治男婦肝鬱氣滯胃不消化飲食停滯嘔吐酸水胃脹胸痛脅痛及心口疼痛噯嘔轉食心腹病塊氣逆攻痛單雙腹症因氣胃脹塊恒積氣積久不愈痛後腹痛暴心腹各症服之確效舒肝導氣開鬱化積消氣寬中行氣消食和胃止痛[illegible]

總發行 奉天 關東大藥房 各埠均售

健康的女性

婦人病家庭自療

月經不調、白帶下、頭痛、腰痛等是患有婦女病、子宮病的表徵、婦女外用奇藥「惠乃玉」因日、滿、華高貴藥料十八種配製、直接達到病根、效驗迅速確實、本品的使用限內一回一個、亦能有效七天、無論怎樣的宿病者、家庭自療、簡手治療、治病之神速並費錢不多、獨特優越的藥效、故以幾多婦人藥中之魁首博得婦人之絕對的感激力、凡爲婦人病所苦之人須一試是份！幸勿請

用明書寄至日本東京市芝區 公園 命堂總店之一頭、貴會 報名即送一個、不取分文 請勿遲疑 從速

婦科良藥 一個七天 惠乃玉

一個 價 八角 全滿代理店 各批發 五 一圓八角